

Bericht
zur Inspektion

der
Eichendorff-Grundschule
04G01

April 2016

Inhaltsverzeichnis

Vorwort	3
1 Ergebnisse der Inspektion an der Eichendorff-Grundschule	4
1.1 Stärken und Entwicklungsbedarf.....	4
1.2 Voraussetzungen und Bedingungen.....	5
1.3 Erläuterungen.....	5
1.4 Qualitätsprofil der Eichendorff-Grundschule.....	8
1.5 Unterrichtsprofil	9
1.5.1 Auswertung der Unterrichtsbesuche (Übersicht/Angabe des Mittelwerts im Berliner Vergleich)	10
1.5.2 Auswertung der Unterrichtsbesuche (grafische Darstellung der normativen Bewertung)	11
1.5.3 Auswertung der Unterrichtsbesuche (grafische Darstellung der vergleichenden Bewertung Schule - Berlin).....	12
1.5.4 Auswertung der Unterrichtsbesuche (grafische Darstellung der vergleichenden Bewertung Schule - Schulart).....	13
1.5.5 Daten zu den Unterrichtsbesuchen an der Eichendorff-Grundschule.....	14
2 Ausgangslage der Schule	16
2.1 Standortbedingungen	16
2.2 Ergebnisse der Schule.....	19
3 Anlagen	20
3.1 Verfahren, Ablauf, Erhebungsmethoden und Instrumente	20
3.2 Hinweise zum Qualitäts- und Unterrichtsprofil.....	22
3.2.1 Qualitätsprofil	22
3.2.2 Normierungstabelle.....	24
3.2.3 Unterrichtsprofil.....	25
3.3 Bewertungsbogen	26
3.4 Auswertung der Fragebogen.....	43

Vorwort

Sehr geehrte Frau Orth,
sehr geehrtes Kollegium der Eichendorff-Grundschule,
sehr geehrte Eltern, liebe Schülerinnen und Schüler,

ich lege Ihnen hier als Ergebnis unserer Arbeit den Bericht zur Inspektion Ihrer Schule vor.

Die Inspektion wurde von Frau Wegel (koordinierende Inspektorin), Frau Rathenow, Frau von Winterfeld und Herrn Gregorzewski (ehrenamtliches Mitglied) durchgeführt. Wir haben Ihre Schule von außen in den Blick genommen, um Ihnen eine Rückmeldung zur Qualität und zum aktuellen Entwicklungsstand zu geben. Die Grundlage für ein gemeinsames Verständnis von guter Schule ist dabei der Handlungsrahmen Schulqualität in Berlin, der dieses in seinen Qualitätsbereichen und Qualitätsmerkmalen definiert.

Um der Individualität jeder einzelnen Schule gerecht zu werden, bietet die Schulinspektion zusätzlich allen Schulen die Möglichkeit der Rückmeldung zu selbst gewählten, zusätzlichen Aspekten der Schulqualität. Sie haben davon Gebrauch gemacht, indem Sie die Qualitätsmerkmale

- 1.3 Schulzufriedenheit und Schulimage
- 3.3 Gestaltung der Schule als Lebensraum
- 4.3 Verwaltungs- und Ressourcenmanagement

wählten.

In dem vorliegenden Bericht finden Sie die detaillierte Bewertung der betrachteten Qualitätsmerkmale und daraus abgeleitet die wesentlichen Stärken und auch den Entwicklungsbedarf Ihrer Schule.

Mit der Präsentation und Übergabe des Berichts endet die Inspektion Ihrer Schule. Wir bedanken uns bei Ihnen und der gesamten Schulgemeinschaft für die Zusammenarbeit und Unterstützung während der Inspektion.

Mit der zuständigen Schulaufsicht haben sie die Möglichkeit sich zur weiteren Schulentwicklung zu beraten und gegebenenfalls über Maßnahmen abzustimmen. Auf diesem Weg wünscht Ihnen das Inspektionsteam viel Erfolg.

Mit freundlichen Grüßen

Im Auftrag

für das Team der Schulinspektion

Diana Wegel

1 Ergebnisse der Inspektion an der Eichendorff-Grundschule

1.1 Stärken und Entwicklungsbedarf

Stärken der Schule

- Nach klaren Vorstellungen handelnde Schulleiterin, die die Schul- und Unterrichtsentwicklung vorantreibt
- Engagiertes, an der Umsetzung schulischer Schwerpunkte arbeitendes Kollegium
- Unterrichtsentwicklung durch „Professionelle Lerngemeinschaften“¹
- Zielgerichtete Schulentwicklung im Sinne eines Qualitätszyklus¹
- Partizipation der Eltern sowie der Schülerinnen und Schüler
- Vielfältige Angebote und engagiert handelnde Erzieherinnen und Erzieher in der ergänzenden Förderung und Betreuung

Entwicklungsbedarf der Schule

- Unterrichtsentwicklung in Bezug auf selbstständiges, kooperatives und problemorientiertes Lernen
- Gezielte Förderung leistungsstärkerer Schülerinnen und Schüler

¹ Das pädagogische Personal arbeitet in Professionellen Lerngemeinschaften (PLG) an der Unterrichtsqualität.

1.2 Voraussetzungen und Bedingungen

Die Eichendorff-Grundschule liegt in einem verkehrsberuhigten Bereich der Goethestraße inmitten des Bezirks Charlottenburg-Wilmersdorf, Ortsteil Charlottenburg. Das Einzugsgebiet der Schule zwischen Kaiser-Friedrich-, Bismarck-, Schlüter- und Kantstraße ist in sozio-kultureller Hinsicht von einer heterogen zusammengesetzten Bevölkerung geprägt.

Zurzeit lernen hier ca. 430 Schülerinnen und Schüler an der dreizügigen Schule. Der Anteil der Kinder nichtdeutscher Herkunftssprache beträgt 55%. Etwa 32% der Elternhäuser sind von der Zuzahlung zu den Lernmitteln befreit.

Die Schule ist als offene Ganztagschule mit ergänzender Förderung und Betreuung („Hort“) organisiert, d. h. die Eltern können neben dem Angebot der VHG² je nach Bedarf ein kostenpflichtiges Betreuungsangebot zwischen 6:00 Uhr und 18:00 Uhr in Anspruch nehmen.

Der Unterricht in der Schulanfangsphase (Saph)³ findet in jahrgangsbezogenen Lerngruppen statt.

1.3 Erläuterungen

Wie schon im Bericht zur ersten Inspektion wird der Eichendorff-Grundschule engagierte Arbeit in fast allen Bereichen zurückgemeldet. Die Schulleiterin ist nach wie vor die treibende Kraft für das Gelingen der schulischen Aufgaben und wird von allen Personengruppen an der Schule geschätzt. Sie ist führungsstark, kann Aufgaben delegieren und vertraut ihrem Kollegium. Bei schulischen Veranstaltungen, wie dem Sponsorenlauf, dem Frühjahrsputz oder der „Laubaktion“ ist sie stets präsent. Sie versteht es, finanzielle Mittel zu akquirieren und diese für Bedürfnisse an der Schule gewinnbringend und gerecht einzusetzen. Bei Problemen und Konflikten sucht sie zielgerichtet nach Lösungen. Das Gemeinschaftsgefühl wird durch die Schulleiterin gestärkt. Zudem finden regelmäßig Veranstaltungen wie der Lehrer-Eltern-Ball und Ausflüge wie das Kollegiumswandern oder das Neujahressen mit dem schulischen Personal und Ehemaligen statt.

An der Eichendorff-Grundschule wird eine kontinuierliche Schulentwicklungsarbeit im Sinne eines Qualitätszyklus betrieben. Sowohl die Schulleiterin als auch die engagierten Lehrkräfte haben bei ihrer täglichen Arbeit die Umsetzung der Konzepte und der schulischen Entwicklungsschwerpunkte zum Ziel. Gemeinsam werden Verantwortlichkeiten festgelegt und entsprechende Fortbildungen besucht. So gibt es eine Sprachbildungskoordinatorin, eine Inklusions- und zwei Evaluationsbeauftragte. Um die Unterrichtsqualität zu verbessern, wurden kollegiale Hospitationen durchgeführt. Da diese nicht zum gewünschten Ergebnis führten, hat sich das Kollegium im Bereich Professioneller Lerngemeinschaften (PLG) fortgebildet. Diese Lerngemeinschaften sind nunmehr fest etabliert. Im Rahmen der Treffen werden unter anderem Unterrichtseinheiten erstellt, die die Unterrichtsqualität, bezogen auf die Förderung von selbstständigem und differenziertem Lernen, erhöhen sollen. Diese Einheiten werden im Anschluss archiviert, so dass sie dem gesamten Kollegium zur Verfügung stehen. Einmal im Jahr stellen die Lehrkräfte die Ergebnisse auf der Gesamtkonferenz vor.

Die Organisation und Durchführung der Professionellen Lerngemeinschaften ist auch das aktuelle Evaluationsvorhaben im Schulprogramm. Neben dem Leitbild und allgemeinen Rahmenbedingungen sind hier detaillierte Zeit-Maßnahmenpläne mit Verantwortlichen für Personalentwicklung, Erziehung und Schulleben, Organisationsentwicklung und Unterrichtsentwicklung formuliert, die als Richtlinie für die weiteren Arbeiten dienen. Förderung der Lesekompetenz und Konfliktbewältigung im Alltag waren bereits Schwerpunkte der letzten beiden Evaluationsberichte.

² Die Verlässliche Halbtagsgrundschule garantiert den Eltern Öffnungszeiten von 7.30 bis 13.30 Uhr, in denen die Kinder betreut werden.

³ Die Schulanfangsphase (Saph) umfasst die Jahrgangsstufen 1 und 2. Die Schule entscheidet, ob jahrgangsbezogen oder jahrgangsübergreifend unterrichtet wird.

Die Eichendorff-Grundschule versteht sich als „Lesende Schule“. Die Förderung in diesem Bereich stützt sich auf drei Säulen: Lesekultur an der Schule, Lesen im Unterricht und Lesekooperation. Für alle drei Bereiche sind Maßnahmen mit Verantwortlichkeiten festgelegt. Es finden z. B. Autorenlesungen für die Kinder der 2. und 3. Klasse statt. Zudem gibt es eine festgelegte Lesestunde, in der Schülerinnen und Schüler miteinander lesen. Mit Unterstützung zahlreicher Eltern findet am Zeugnisstag zum Halbjahr eine Vorlesestunde für Kinder statt.

Ein weiterer Arbeitsschwerpunkt ist der konstruktive Umgang mit Konflikten und die Stärkung des sozialen Miteinanders. Maßnahmen zur Gewaltprävention sind in den Schulalltag integriert worden. Zwei pädagogische Mitarbeiterinnen machen eine Fortbildung zur Mediatorin, um Konfliktlotsen qualifiziert ausbilden und begleiten zu können. Seit 2011 ist eine Klassenratsstunde in den Stundenplan der 3. bis 6. Klasse etabliert. Die Evaluation ergab, dass diese Stunden von den Schülerinnen und Schülern positiv wahrgenommen werden und zur Stärkung der sozialen Kompetenzen beitragen.

Die Schülerinnen und Schüler übernehmen neben dem Amt des Konfliktlotsen als Essensbuddys und Schülerlotsen Verantwortung für ihre Schule. Für die Kinder der neu eingerichteten Willkommensklasse haben die Schülerinnen und Schüler Patenschaften übernommen und setzen sich für deren Anliegen ein. In einer Aktion wurde zur Sammlung von Turnschuhen aufgerufen. Ein von den Vertrauenslehrkräften angeleitetes Treffen der Schülerversammlung findet regelmäßig statt. Dabei werden Themen besprochen, die die Schülerinnen und Schüler interessieren und bewegen. Sie werden diskutiert und je nach Situation in die einzelnen Klassen und in weitere Gremien getragen. Auf Initiative der Schülerversammlung gibt es das „Motto des Monats“, außerdem wurde die Einteilung zur Nutzung der Fußballtore in den Hofpausen festgelegt.

Wie auch im ersten Bericht festgestellt wurde, gelingt es den Lehrkräften, eine lernförderliche Atmosphäre zu schaffen. Der Unterricht ist gut strukturiert, wenngleich die angestrebte Kompetenzerweiterung den Schülerinnen und Schülern nicht immer ersichtlich ist. Die Lernzeit wird gut genutzt und die Inhalte sind methodisch abwechslungsreich aufbereitet. So können die Kinder z. B. im Mathematikunterricht virtuell einkaufen gehen oder im Deutschunterricht zu einer selbst gewählten Lektüre etwas gestalten. Die Schülerinnen und Schüler zeigen eine hohe Arbeitsbereitschaft und gehen freundlich miteinander um. Die Lernenden erhalten oft individuelle Hilfen und ein Feedback durch die Lehrkraft. Die Förderung leistungsstärkerer Schülerinnen und Schüler erfolgt noch wenig. Oft erhalten die Kinder gleiche Aufgabenstellungen. Diese sind häufig eher kleinschrittig, lassen selten individuelle Lösungen zu und ermöglichen kaum ein selbstständiges Voranschreiten. Im Anschluss können Leistungsstärkere noch Zusatzaufgaben bearbeiten, Anderen helfen oder die Ergebnisse mit einem Partner vergleichen. Differenzierte Aufgabenstellungen in verschiedenen Niveaustufen sind noch wenig ausgeprägt. In nur wenigen Unterrichtsbeobachtungen fand Gruppenarbeit statt. Insgesamt arbeiten die Schülerinnen und Schüler selten gemeinsam an Aufgaben, so dass die Kinder wenig Möglichkeit haben, sich auszutauschen und Teamkompetenzen auszubauen.

Neben dem Methodentraining am Anfang des zweiten Halbjahres gibt es immer zu Beginn des Schuljahres ein dreitägiges Team- und Kommunikationstraining. Die Inhalte für die Jahrgangsstufen sind jeweils im PSE⁴-Konzept festgehalten. Im Rahmen der durchgängigen Sprachbildung werden im dreitägigen Methodentraining Operatoren eingeführt, geübt und im Klassenraum visualisiert. Dabei haben sich die Lehrkräfte der einzelnen Klassenstufen auf Begriffe geeinigt. Eine Evaluation zum selbstständigen Umgang der Schülerinnen und Schüler mit den Operatoren steht noch aus.

Im Unterricht sind zahlreiche Projekte etabliert. So erwerben die Schülerinnen und Schüler epochal in Klasse 3 im Sachunterricht einen Internetführerschein. In Klasse 4 wird ein 10-Finger Schreibkurs in den neu eingerichteten Computerräumen als Teil der Medienbildung durchgeführt. In Klasse 5 findet eine Keramikwerkstatt und in Klasse 6 fächerübergreifend in Musik und Sport ein Tanzkurs mit einer externen Tanzlehrerin statt. Neben den klassenbezogenen sind auch klassenübergreifende Projekte

⁴ Pädagogische Schulentwicklung (PSE) ist ein Programm zur Förderung der Methoden-, Kommunikations- und Teamkompetenzen im Unterricht. Es geht zurück auf den Pädagogen Heinz Klippert.

etabliert. Diese dienen dem Zusammenhalt und der Identifikation mit der Schule. Beispielhaft sei hier das Zirkusprojekt mit dem Kinderzirkus MONDEO erwähnt, in dem Schülerinnen und Schüler der 1. bis 6. Klasse gemeinsam in kleinen Gruppen Programme erlernen und aufführen.

Die Eltern beteiligen sich in vielen Bereichen am Schulleben. So nehmen mehrere beim jährlichen Frühjahrsputz teil. Auch bei der Begleitung von Ausflügen bringen sich die Eltern ein. Im Bereich der Schulentwicklung unterstützen die Eltern. Sie sind in den Gremien vertreten und bei der Entwicklung schulischer Schwerpunkte beteiligt. Der Förderverein ist eine feste Instanz an der Schule. Durch zahlreiche Initiativen, wie z. B. dem Sponsorenlauf, kann Geld erbracht werden, was gewinnbringend u. a. für den Kauf von Büchern für die Bibliothek eingesetzt wird.

Der Bereich der ergänzenden Förderung und Betreuung an der Eichendorff-Grundschule wird von einem sehr engagierten Team gestaltet. In den Jahrgangsstufen 1 bis 3 sind die Erzieherinnen bis zu acht Stunden in der Woche mit im Unterricht. Im außerunterrichtlichen Angebot am Nachmittag unterstützen sie die Schülerinnen und Schüler aller Jahrgänge zum einen bei den Hausaufgaben, zum anderen stehen viele Arbeitsgemeinschaften zur Auswahl, darunter Englisch, Hockey, Holzarbeiten, Kochen und Zumba⁵. Den Wünschen und Bedürfnissen der Kinder wird auch mit Angeboten zur Bewegung in der Turnhalle oder auf dem Schulhof nachgekommen. Eine Verzahnung mit Inhalten aus dem Unterricht wird immer wieder in den Blick genommen, z. B. bei den Themen Ägypten, Winter oder der Leseförderung. Mehr gegenseitige Wertschätzung und die Verbesserung der Zusammenarbeit zwischen den Erzieherinnen und Erziehern und den Lehrkräften stehen noch aus. Besonders begeistert sind die Schülerinnen und Schüler vom Wettbewerb „Superstar“ und der Gestaltung des Ferienprogramms. Insgesamt stehen für das Team der Erzieherinnen und Erzieher die Freude der Kinder und das Gemeinschaftserlebnis im Mittelpunkt. Hinsichtlich der Weiterentwicklung des Ganztagskonzeptes existieren an der pädagogischen Praxis orientierte, kontinuierliche Überlegungen, z. B. zu schulischen Schwerpunkten wie Konfliktbewältigung und Hausaufgabenbetreuung. Ein Austausch dazu findet auch mit der Schulleiterin statt, die sich regelmäßig über die Arbeit in der ergänzenden Förderung und Betreuung informiert.

⁵ Zumba ist ein Fitness-Konzept, das Aerobic mit lateinamerikanischen sowie internationalen Tänzen kombiniert.

1.4 Qualitätsprofil der Eichendorff-Grundschule⁶

Qualitätsbereich 1: Ergebnisse der Schule		Bewertung			
		A	B	C	D
	1.1 Schulleistungsdaten und Schullaufbahn	<input checked="" type="checkbox"/>	<input type="checkbox"/>	<input type="checkbox"/>	<input type="checkbox"/>
	1.3 Schulzufriedenheit und Schulimage	<input checked="" type="checkbox"/>	<input type="checkbox"/>	<input type="checkbox"/>	<input type="checkbox"/>
Qualitätsbereich 2: Unterricht/Lehr- und Lernprozesse		Bewertung			
	2.1 Schulinternes Curriculum und Abstimmung des Lehr- und Lernangebots	<input checked="" type="checkbox"/>	<input type="checkbox"/>	<input type="checkbox"/>	<input type="checkbox"/>
	2.2 Unterrichtsgestaltung/Lehrerhandeln im Unterricht	Unterrichtsprüfung			
	2.3 Systematische Unterstützung, Förderung und Beratung	<input checked="" type="checkbox"/>	<input type="checkbox"/>	<input type="checkbox"/>	<input type="checkbox"/>
Qualitätsbereich 3: Schulkultur		Bewertung			
	3.1 Beteiligung der Schülerinnen und Schüler und der Eltern	<input checked="" type="checkbox"/>	<input type="checkbox"/>	<input type="checkbox"/>	<input type="checkbox"/>
	3.3 Gestaltung der Schule als Lebensraum	<input checked="" type="checkbox"/>	<input type="checkbox"/>	<input type="checkbox"/>	<input type="checkbox"/>
Qualitätsbereich 4: Schulmanagement		Bewertung			
	4.1 Schulleitungshandeln und Schulgemeinschaft	<input checked="" type="checkbox"/>	<input type="checkbox"/>	<input type="checkbox"/>	<input type="checkbox"/>
	4.2 Schulleitungshandeln und Qualitätsmanagement	<input checked="" type="checkbox"/>	<input type="checkbox"/>	<input type="checkbox"/>	<input type="checkbox"/>
	4.3 Verwaltungs- und Ressourcenmanagement	<input checked="" type="checkbox"/>	<input type="checkbox"/>	<input type="checkbox"/>	<input type="checkbox"/>
Qualitätsbereich 5: Professionalisierung und Personalmanagement		Bewertung			
	5.1 Personalentwicklung und Personaleinsatz	<input checked="" type="checkbox"/>	<input type="checkbox"/>	<input type="checkbox"/>	<input type="checkbox"/>
	5.2 Arbeits- und Kommunikationskultur im Kollegium	<input checked="" type="checkbox"/>	<input type="checkbox"/>	<input type="checkbox"/>	<input type="checkbox"/>
Qualitätsbereich 6: Ziele und Strategien der Qualitätsentwicklung		Bewertung			
	6.1 Evaluation schulischer Entwicklungsvorhaben	<input checked="" type="checkbox"/>	<input type="checkbox"/>	<input type="checkbox"/>	<input type="checkbox"/>
	6.2 Fortschreibung des Schulprogramms	<input checked="" type="checkbox"/>	<input type="checkbox"/>	<input type="checkbox"/>	<input type="checkbox"/>
Ergänzende Qualitätsmerkmale		Bewertung			
	E.1 Förderung der Sprachkompetenz	<input checked="" type="checkbox"/>	<input type="checkbox"/>	<input type="checkbox"/>	<input type="checkbox"/>
	E.2 Ganztagsangebot	<input checked="" type="checkbox"/>	<input type="checkbox"/>	<input type="checkbox"/>	<input type="checkbox"/>

⁶ Das Qualitätsprofil der Eichendorff-Grundschule beinhaltet verpflichtende Qualitätsmerkmale (blau unterlegt) und Wahlmodule. Hierzu und zur Definition der Bewertungen siehe Kapitel 3.2

1.5 Unterrichtsprofil⁷

Unterrichtsbedingungen	Bewertung				
	A	B	C	D	vergleichend
2.2.1 Lehr- und Lernzeit	<input checked="" type="checkbox"/>	<input type="checkbox"/>	<input type="checkbox"/>	<input type="checkbox"/>	<i>b</i>
2.2.2 Lern- und Arbeitsbedingungen	<input checked="" type="checkbox"/>	<input type="checkbox"/>	<input type="checkbox"/>	<input type="checkbox"/>	<i>b</i>
2.2.3 Strukturierung und transparente Zielausrichtung	<input checked="" type="checkbox"/>	<input type="checkbox"/>	<input type="checkbox"/>	<input type="checkbox"/>	<i>c</i>
2.2.4 Kooperation des pädagogischen Personals	<input checked="" type="checkbox"/>	<input type="checkbox"/>	<input type="checkbox"/>	<input type="checkbox"/>	<i>b</i>
2.2.5 Verhalten im Unterricht	<input checked="" type="checkbox"/>	<input type="checkbox"/>	<input type="checkbox"/>	<input type="checkbox"/>	<i>b</i>
2.2.6 Pädagogisches Klima im Unterricht	<input checked="" type="checkbox"/>	<input type="checkbox"/>	<input type="checkbox"/>	<input type="checkbox"/>	<i>b</i>
2.2.7 Leistungs- und Anstrengungsbereitschaft	<input checked="" type="checkbox"/>	<input type="checkbox"/>	<input type="checkbox"/>	<input type="checkbox"/>	<i>a</i>
Unterrichtsprozess	A	B	C	D	vergleichend
2.2.8 Förderung von Selbstvertrauen und Selbsteinschätzung	<input type="checkbox"/>	<input checked="" type="checkbox"/>	<input type="checkbox"/>	<input type="checkbox"/>	<i>b</i>
2.2.9 Fachimmanentes, fachübergreifendes und fächerverbindendes Lernen	<input type="checkbox"/>	<input checked="" type="checkbox"/>	<input type="checkbox"/>	<input type="checkbox"/>	<i>b</i>
2.2.10 Methoden- und Medienwahl	<input checked="" type="checkbox"/>	<input type="checkbox"/>	<input type="checkbox"/>	<input type="checkbox"/>	<i>b</i>
2.2.11 Sprach- und Kommunikationsförderung	<input type="checkbox"/>	<input checked="" type="checkbox"/>	<input type="checkbox"/>	<input type="checkbox"/>	<i>b</i>
Individualisierung von Lernprozessen					
2.2.12 Innere Differenzierung	<input type="checkbox"/>	<input type="checkbox"/>	<input checked="" type="checkbox"/>	<input type="checkbox"/>	<i>b</i>
2.2.13 Selbstständiges Lernen	<input type="checkbox"/>	<input type="checkbox"/>	<input type="checkbox"/>	<input checked="" type="checkbox"/>	<i>c</i>
2.2.14 Kooperatives Lernen	<input type="checkbox"/>	<input type="checkbox"/>	<input type="checkbox"/>	<input checked="" type="checkbox"/>	<i>c</i>
2.2.15 Problemorientiertes Lernen	<input type="checkbox"/>	<input type="checkbox"/>	<input type="checkbox"/>	<input checked="" type="checkbox"/>	<i>c</i>

⁷ Die Nummerierung der Merkmale weicht von der Nummerierung im Handlungsrahmen Schulqualität ab. Hinweise zum Unterrichtsprofil mit der Definition der normativen und der vergleichenden Bewertungen siehe Kapitel 3.2

1.5.1 Auswertung der Unterrichtsbesuche (Übersicht/Angabe des Mittelwerts im Berliner Vergleich)

Unterrichtsbedingungen		n	++	+	-	--	NORMATIVE BEWERTUNG	MW	MW BERLIN	VERGLEICHENDE BEWERTUNG
2.2.1	Lehr- und Lernzeit	34	76,5 %	23,5 %	0,0 %	0,0 %	A	3,76	3,53	b
2.2.2	Lern- und Arbeitsbedingungen	34	91,2 %	8,8 %	0,0 %	0,0 %	A	3,91	3,65	b
2.2.3	Strukturierung und transparente Zielausrichtung	34	47,1 %	35,3 %	17,6 %	0,0 %	A	3,29	3,33	c
2.2.4	Kooperation des pädagogischen Personals	8	75,0 %	25,0 %	0,0 %	0,0 %	A	3,75	3,31	b
2.2.5	Verhalten der Schülerinnen und Schüler im Unterricht	34	88,2 %	8,8 %	2,9 %	0,0 %	A	3,85	3,65	b
2.2.6	Pädagogisches Klima im Unterricht	34	82,4 %	14,7 %	2,9 %	0,0 %	A	3,79	3,52	b
2.2.7	Leistungs- und Anstrengungsbereitschaft	34	61,8 %	32,4 %	5,9 %	0,0 %	A	3,56	3,13	a
Unterrichtsprozess										
2.2.8	Förderung von Selbstvertrauen und Selbsteinschätzung	34	17,6 %	64,7 %	17,6 %	0,0 %	B	3,00	2,82	b
2.2.9	Fachimmanentes, fachübergreifendes und fächerverbindendes Lernen	34	23,5 %	73,5 %	2,9 %	0,0 %	B	3,21	3,16	b
2.2.10	Methoden- und Medienwahl	34	44,1 %	50,0 %	5,9 %	0,0 %	A	3,38	3,09	b
2.2.11	Sprach- und Kommunikationsförderung	34	11,8 %	50,0 %	35,3 %	2,9 %	B	2,71	2,66	b
2.2.12	Innere Differenzierung	34	5,9 %	52,9 %	11,8 %	29,4 %	C	2,35	1,96	b
2.2.13	Selbstständiges Lernen	34	2,9 %	20,6 %	35,3 %	41,2 %	D	1,85	2,00	c
2.2.14	Kooperatives Lernen	34	5,9 %	23,5 %	23,5 %	47,1 %	D	1,88	2,21	c
2.2.15	Problemorientiertes Lernen	34	2,9 %	11,8 %	32,4 %	52,9 %	D	1,65	2,13	c

1.5.2 Auswertung der Unterrichtsbesuche (grafische Darstellung der normativen Bewertung)

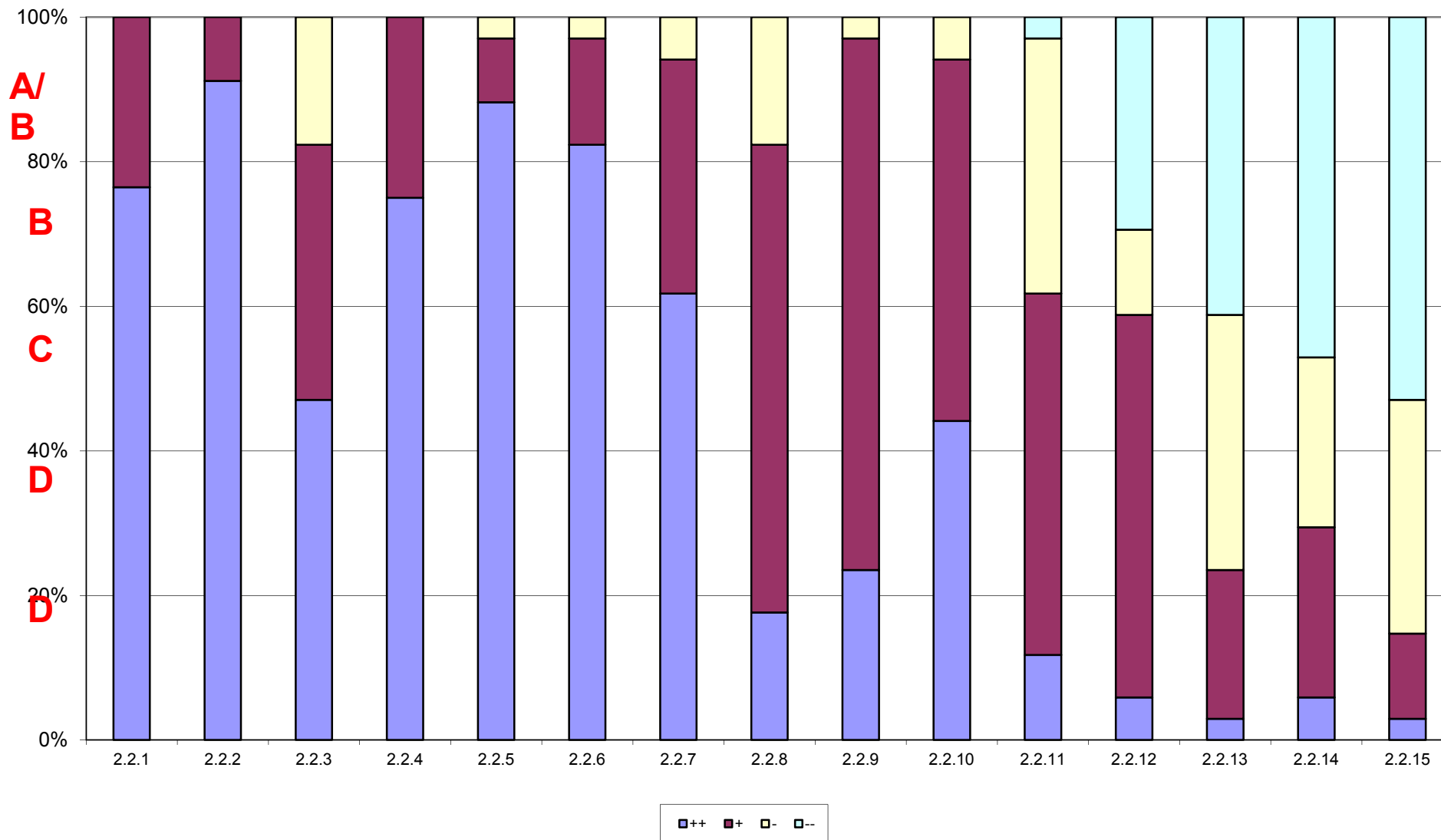

1.5.3 Auswertung der Unterrichtsbesuche (grafische Darstellung der vergleichenden Bewertung Schule - Berlin)

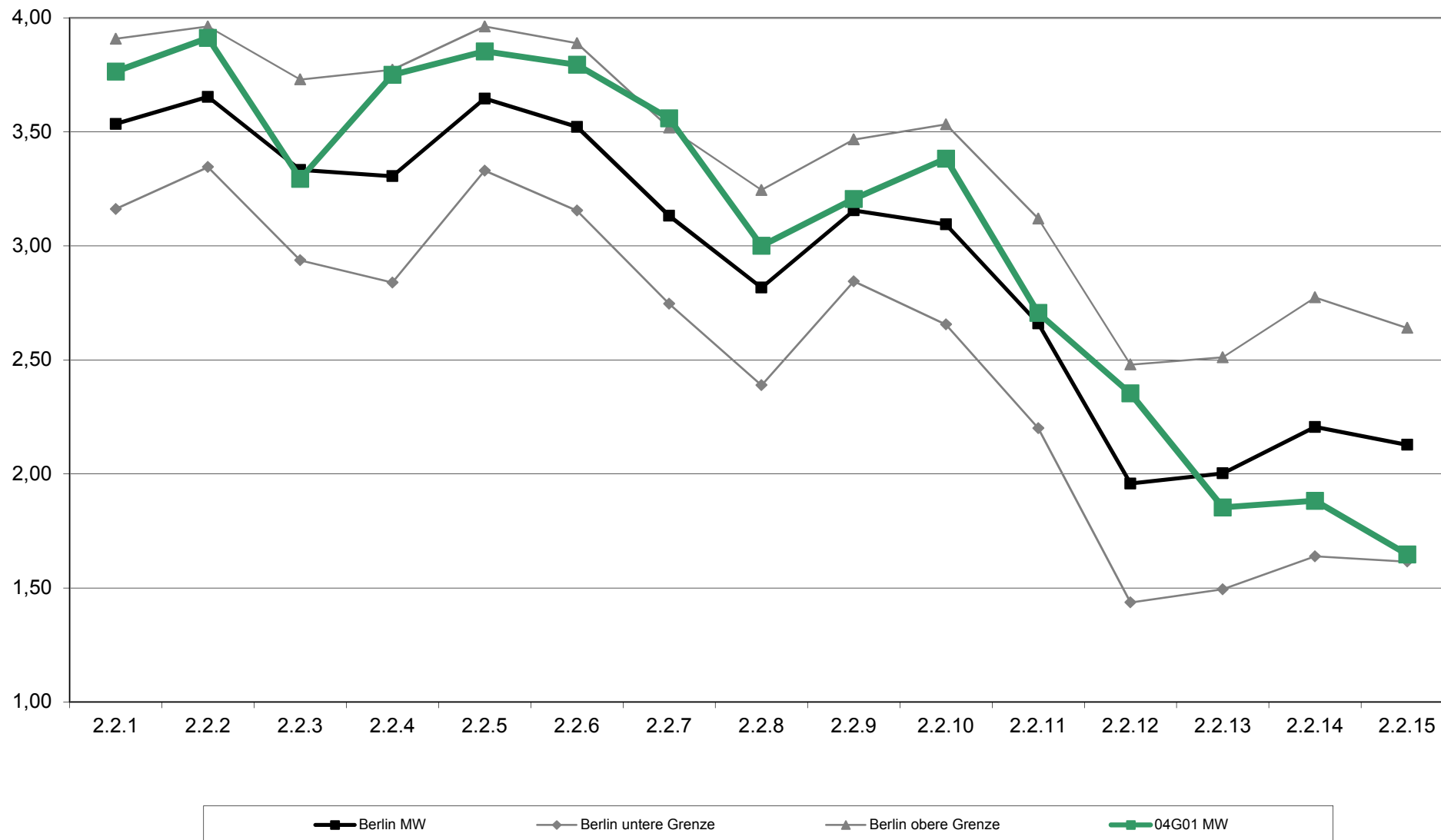

1.5.4 Auswertung der Unterrichtsbesuche (grafische Darstellung der vergleichenden Bewertung Schule - Schultart)

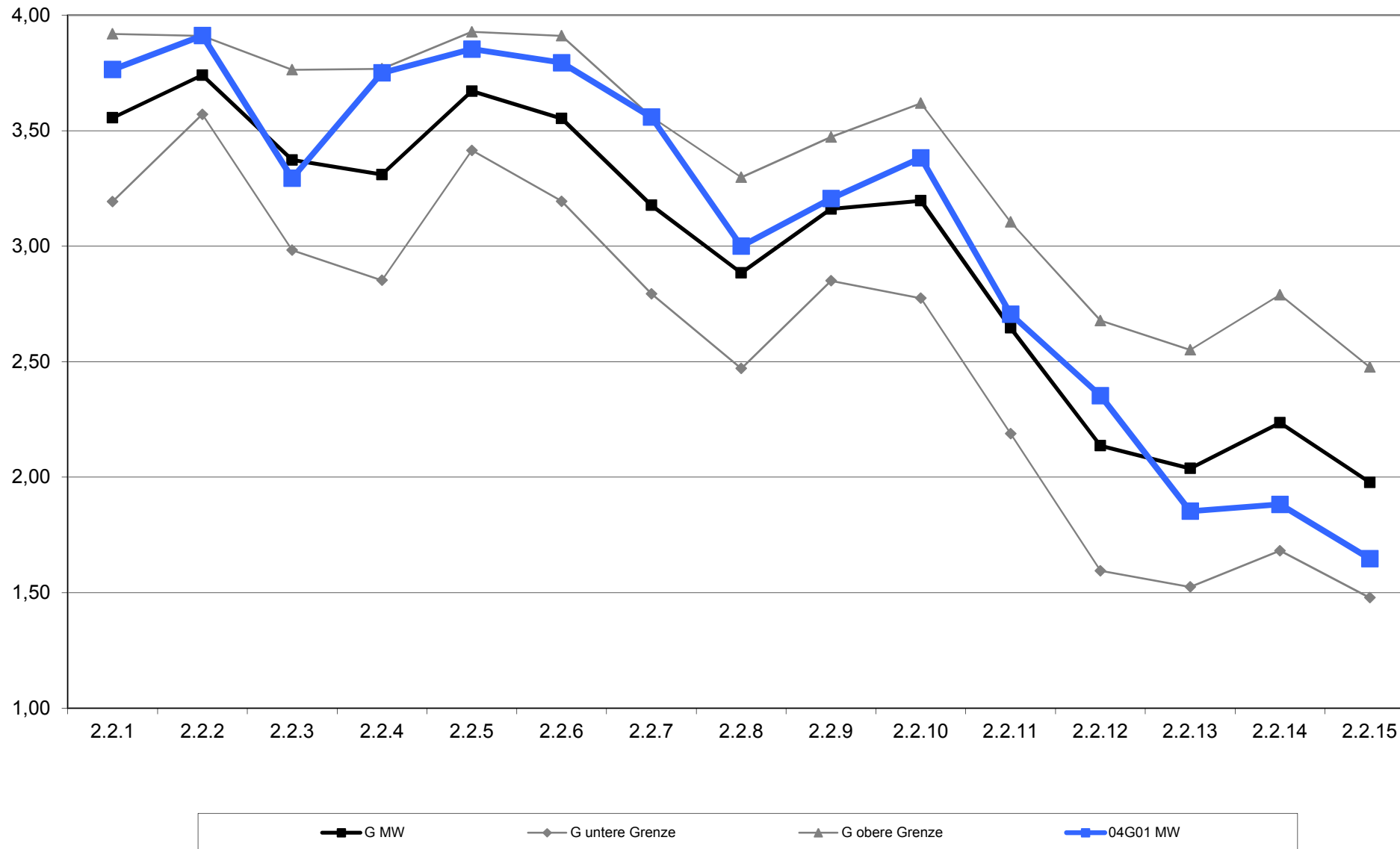

1.5.3 Daten zu den Unterrichtsbesuchen an der Eichendorff-Grundschule

Anzahl der besichtigten 20-minütigen Unterrichtssequenzen	34
---	----

Anfangssequenzen	Mittelsequenzen	Endsequenzen
17	4	13

Größe der gesehenen Lerngruppen

≤ 5 Schüler	≤ 10 Schüler	≤ 15 Schüler	≤ 20 Schüler	≤ 25 Schüler	≤ 30 Schüler	> 30 Schüler
2	1	7	9	15	0	0

durchschnittliche Lerngruppenfrequenz	18
---------------------------------------	----

Verspätungen	Anzahl der Schüler/innen	Anzahl der Sequenzen
	0	0

genutzte Medien⁸

3 %	Computer als Arbeitsmittel
-	OHP
3 %	interaktives Whiteboard
6 %	visuelle Medien
3 %	Audiomedien
47 %	Tafel/Whiteboard
26 %	Heft/Hefter

71 %	Arbeitsblätter/Aufgabenblätter
3 %	Nachschlagewerke
12 %	Fachbuch
3 %	ergänzende Lektüre
6 %	Plakat, Flipchart, Pinnwand
18 %	haptische Medien
47 %	Fachrequisiten, Demonstrationsgegenstände, Karten, Modelle, Taschenrechner, Werkzeuge, Maschinen, Sportgeräte

⁸ prozentuale Angabe bezogen auf die Anzahl der gesehenen Unterrichtssequenzen

wesentliche Elemente/Aktivitäten im Unterricht⁹

3 %	Lehrervortrag/Lehrerpräsentation	9 %	Entwerfen
56 %	Anleitung durch die Lehrkraft	6 %	Untersuchen
38 %	Fragend entwickelndes Gespräch	-	Experimentieren
3 %	Schülervortrag/Schülerpräsentation	-	Planen
-	Brainstorming	3 %	Konstruieren
-	Diskussion/Debatte	6 %	Produzieren
65 %	Bearbeiten neuer Aufgaben	9 %	Kontrollieren von (Haus-)Aufgaben
9 %	Stationenlernen/Lernbuffet	56 %	Üben/Wiederholen
-	Kompetenzraster	18 %	Bewegungs-/Entspannungsübungen
-	Lerntagebuch/Portfolio	6 %	Lernspiel, Planspiel
18 %	Tagesplan/Wochenplan		

fachliche Mängel wurden beobachtet in	keiner Sequenz
PC waren vorhanden in	18 %

Verteilung der Sozialformen in den gesehenen Unterrichtssequenzen

Sozialform	Frontalunterricht	Einzelarbeit	Partnerarbeit	Gruppenarbeit
Anzahl der Sequenzen	20	21	10	3
prozentuale Verteilung ¹⁰	59 %	62 %	29 %	9 %

Die Besuche waren über alle Jahrgangsstufen verteilt. Das Inspektionsteam sah 28 von 31 an der Schule unterrichtenden Lehrkräften im Unterricht, das entspricht 90 %.

⁹ prozentuale Angabe bezogen auf die Anzahl der gesehenen Unterrichtssequenzen

¹⁰ Die Summe kann über 100 % liegen, da in einer Unterrichtssequenz mehrere Sozialformen beobachtet werden können.

2 Ausgangslage der Schule

2.1 Standortbedingungen

Das Gebäude der Eichendorff-Grundschule wurde Anfang der 1970er Jahre errichtet. Das einstöckige Schulhaus ist quadratisch und umschließt einen kleinen bepflanzten, atriumartigen Innenhof. In Schaukästen im Eingangsbereich stellen sich Gesamtelternvertretung und Förderverein vor. Weiterhin informieren die Klassensprecherinnen und Klassensprecher und präsentieren den „Spruch des Monats“.

Nahezu sämtliche Flure und Unterrichtsräume sind mit einem strapazierfähigen, gut zu reinigenden Teppichboden ausgelegt, was zu einer ruhigen Atmosphäre beiträgt. Im Schulhaus und an den Wänden sind Schülerarbeiten aus dem Unterricht, z. B. Kunst-, Lese- und Geschichtsprojekte, Fotos von Ausflügen und Veranstaltungen, Auszeichnungen und wichtige Informationen in ansprechender Weise präsentiert und gewürdigt.

Die unterschiedlich großen Klassenräume verteilen sich über beide Etagen. Sie sind zweckmäßig möbliert und oft liebevoll gestaltet. Das Unterrichtsmaterial ist für die Schülerinnen und Schüler leicht zugänglich. Einige der Klassenräume müssen nachmittags auch von der ergänzenden Förderung und Betreuung für die Kinder der Jahrgangsstufen 4 bis 6 genutzt werden.

Der Mehrzweckraum im Erdgeschoss ist durch eine Faltwand teilbar und mit einer Bühne samt Vorhang und Beleuchtungstechnik ausgestattet. Der Raum wird sowohl für den Musikunterricht als auch für schulische Veranstaltungen genutzt. Ebenfalls im Erdgeschoss befinden sich ein Fachraum für den technisch-naturwissenschaftlichen Unterricht sowie eine Keramik-/Holzwerkstatt mit Brennofen im Nebenraum. Weiterhin verfügt die Schule über eine modern ausgestattete Lehrküche, die sowohl im Unterricht als auch in der Freizeit genutzt werden kann. In zwei Mensen, wovon die kleinere auch für die VHG¹¹ genutzt wird, können die Kinder ein warmes Mittagessen einnehmen und sich aufhalten.

Im Obergeschoss sind u. a. die Amtszimmer der Schulleitung, das Sekretariat sowie das Lehrerzimmer mit einer Teeküche untergebracht. Neben dem Lehrerzimmer befindet sich die Schulbibliothek, die gemütlich mit Lesesofas eingerichtet ist und auch für Besprechungen genutzt werden kann. Die beiden PC-Räume verfügen über insgesamt 32 internetfähige Rechner.

Das gesamte Schulgebäude ist sauber und gepflegt. Die Ausschilderung ermöglicht auch Schulfremden eine schnelle Orientierung. Alle Toiletten wurden kürzlich saniert und viele Fenster erneuert. Der Sanitärbereich der Sporthalle jedoch ist renovierungsbedürftig. Die Halle ist teilbar und bietet gute Voraussetzungen für den Unterricht. Ab 16:00 Uhr wird sie durch den Vereinssport genutzt.

Zur Schule gehören großzügige Außenanlagen mit Pausenhof, Fußballfeld, Basketballkörben, Spiel- und Kletterlandschaften sowie einem alten Baumbestand. Der Schulhof bietet für die Grundschulkin- der vielfältige Sport- und Bewegungsmöglichkeiten.

Für die ergänzende Förderung und Betreuung wurde im August 2006 ein Neubau neben der Turnhalle errichtet. Nach einem Brand war das Gebäude erst 2010 wieder nutzbar. In der Zwischenzeit musste die Betreuung in einem Container stattfinden. Nunmehr sind für die Kinder der Jahrgänge 1 bis 3 gute Bedingungen für die Freizeitbeschäftigung vorhanden.

¹¹ Die Verlässliche Halbtagsgrundschule garantiert den Eltern Öffnungszeiten von 7.30 bis 13.30 Uhr, in denen die Kinder betreut werden.

Schulart und Schulbehörde

Schulart	Grundschule
Organisationsform der ergänzenden Betreuung	Ganztag in offener Form
Schulbehörde	Bezirksamt Charlottenburg-Wilmersdorf von Berlin, vertreten durch die zuständige Stadträtin Frau Jantzen
Schulaufsicht	Frau Babbe

Schülerinnen und Schüler

Gesamtzahl der Schülerinnen und Schüler im Schuljahr 2015/16	434				
Entwicklung der Schülerzahlen	2014/15	2013/14	2012/13	2011/12	
	417	427	412	412	
Teilnehmerinnen und Teilnehmer an der ergänzenden Betreuung	270 Schülerinnen und Schüler				
im Schuljahr 2015/16 von der Zuzahlung zu den Lernmitteln befreit	32,0 % der Erziehungsberechtigten				
Schülerinnen und Schüler mit sonderpädagogischem Förderbedarf im Schuljahr 2015/16	zielgleiche Integration		zieldifferente Integration		
	12		10		
Schülerinnen und Schüler nichtdeutscher Herkunftssprache	2015/16	2014/15	2013/14	2012/13	
	absolute Zahlen	238	235	247	234
prozentualer Anteil	55 %	56 %	58 %	57 %	
Jahrgangsstufen	Saph ¹²	3	4	5	6
Klassen pro Jahrgang	6	3	3	3	3
Durchschnittsfrequenz	23,5				

¹² Schulanfangsphase

Personal der Schule

Schulleitung	
Schulleiterin	Frau Orth
stellvertretende Schulleiterin	Frau Specht

pädagogisches Personal	
Lehrerinnen und Lehrer	31
Erzieherinnen und Erzieher	15

weiteres Personal	
Sekretärin	1
Schulhausmeisterin	1

Ausstattung der Schule

	Anzahl der Stunden
Bedarf	674,78
Ausstattung in Stunden zum Inspektionszeitpunkt	660
Prozentuale Ausstattung zum Inspektionszeitpunkt	97,8 %

2.2 Ergebnisse der Schule

Ergebnisse der Schule bei den Vergleichsarbeiten der Jahrgangsstufe 3 im Jahr 2015¹³

Deutsch/Lesen - mit Texten und Medien umgehen

	Anteil der Schüler/innen auf Kompetenzstufe				
	1	2 Mindeststandard	3 Regelstandard	4 Regelstandard plus	5 Maximalstandard
Eichendorff-Grundschule	15,0	20,0	20,0	17,0	28,0
Vergleichsgruppe ¹⁴	13,0	17,0	28,0	22,0	20,0

Deutsch/Sprache und Sprachgebrauch untersuchen

	Anteil der Schüler/innen auf Kompetenzstufe				
	1	2 Mindeststandard	3 Regelstandard	4 Regelstandard plus	5 Maximalstandard
Eichendorff-Grundschule	6,0	14,0	23,0	29,0	29,0
Vergleichsgruppe	11,0	13,0	21,0	32,0	23,0

Mathematik/Daten, Häufigkeit und Wahrscheinlichkeit

	Anteil der Schüler/innen auf Kompetenzstufe				
	1	2 Mindeststandard	3 Regelstandard	4 Regelstandard Plus	5 Maximalstandard
Eichendorff-Grundschule	15,0	30,0	10,0	19,0	25,0
Vergleichsgruppe	8,0	12,0	22,0	24,0	34,0

Mathematik/Zahlen und Operationen

	Anteil der Schüler/innen auf Kompetenzstufe				
	1	2 Mindeststandard	3 Regelstandard	4 Regelstandard Plus	5 Maximalstandard
Eichendorff-Grundschule	10,0	27,0	18,0	21,0	24,0
Vergleichsgruppe	5,0	15,0	20,0	29,0	31,0

¹³ alle Angaben in %

Die Erläuterungen zu den einzelnen Kompetenzstufen finden sich auf der Homepage des Instituts für Schulqualität Berlin: www.isq-bb.de

¹⁴ Die Vergleichsgruppe besteht aus sechs Schulen, mit sehr ähnlichen Rahmenbedingungen bezogen auf den Anteil von Schülerinnen und Schülern mit Lernmittelbefreiung und nichtdeutscher Herkunftssprache.

3 Anlagen

3.1 Verfahren, Ablauf, Erhebungsmethoden und Instrumente

Im Rahmen einer Inspektion werden die Evaluationsmethoden und Instrumente Beobachtung, Fragebogen, Dokumentenanalyse und Interview verwendet. Sie sind im Handbuch Schulinspektion ausführlich beschrieben.

Inspektionsablauf

Vorgespräch	12.01.2016
Präsentation der Schule durch die Schulleiterin	23.02.2016
34 Unterrichtsbesuche	23.02.2016 und 25.02.2016
Interview mit Schülerinnen und Schülern ¹⁵	23.02.2016
Interview mit Lehrerinnen und Lehrern	
Interview mit Eltern	
Schulrundgang	
Interview mit Erzieherinnen und Erziehern	25.02.2016
Interview mit der Schulleiterin	
Interview mit der stellvertretenden Schulleiterin	
Gespräch mit Hausmeisterin und Sekretärin	23.02.2016 bzw. 25.02.2016
Präsentation des Berichts	10.05.2016
Gespräch mit der zuständigen Schulaufsicht	n. V.
Gespräch mit der zuständigen Stadträtin	n. V.

¹⁵ Die Teilnehmerinnen und Teilnehmer der Gruppeninterviews hatte das Inspektionsteam im Rahmen des Vorgesprächs ausgewählt. Auf eine angemessene Berücksichtigung der Gremienvertreterinnen und Gremienvertreter wurde geachtet.

Fragebogen

Zur Einschätzung des Schulmanagements, der Schulkultur sowie des Unterrichts- und Erziehungsprozesses wurden die am Schulleben Beteiligten vorab schriftlich befragt. Folgende Gruppen nahmen an der Online-Befragung teil:

Befragungsgruppe	Rücklaufquote
Lehrkräfte	88 %
Erzieherinnen und Erzieher	100 %
Schülerinnen und Schüler (JGS 4/6)	100 %
Eltern (JGS 2/4/6)	56 %

Die Auswertung der Fragebogen befindet sich im Anhang, sie wurde vom Institut für Schulqualität der Länder Berlin und Brandenburg (ISQ) vorgenommen und der Schule zugänglich gemacht.

Analysierte Dokumente

Im Rahmen der Inspektion wurden die in der Senatsverwaltung für Bildung, Jugend und Wissenschaft vorliegenden statistischen Daten ausgewertet. Zusätzlich stellte die Schule das Schulprogramm, weitere schulische Konzepte und Informationen sowie einen kurzen Überblick über die Schwerpunkte der Schulentwicklung seit der letzten Inspektion vorab zur Verfügung. Während der Inspektion wertete das Inspektionsteam weitere schulische Unterlagen sowie Gremienprotokolle aus.

3.2 Hinweise zum Qualitäts- und Unterrichtsprofil

3.2.1 Qualitätsprofil

Das Qualitätsprofil der Eichendorff-Grundschule basiert auf dem Qualitätstableau der Schulinspektion.¹⁶

Qualitätstableau (auf der Grundlage des Handlungsrahmens Schulqualität)

1 Ergebnisse der Schule	2 Unterricht, Lehr- und Lernprozesse	3 Schulkultur	4 Schulmanagement	5 Professionalisierung und Personal- management	6 Ziele und Strategien der Qualitäts- entwicklung
1.1 Schulleistungsdaten und Schullaufbahn	2.1 Schulinternes Curriculum und Abstimmung des Lehr- und Lernangebots	3.1 Beteiligung der Schülerinnen und Schüler und der Eltern	4.1 Schulleitungshandeln und Schulgemeinschaft	5.1 Personalentwicklung und Personaleinsatz	6.1 Evaluation schulischer Entwicklungsvorhaben
1.2 Methoden- und Medienkompetenzen	2.2 Unterrichtsgestaltung/ Lehrerhandeln im Unterricht: <i>Unterrichtsprofil</i>	3.2 Soziales Klima und soziales Lernen in der Schule	4.2 Schulleitungshandeln und Qualitätsmanagement	5.2 Arbeits- und Kommunikationskultur im Kollegium	6.2 Fortschreibung des Schulprogramms
1.3 Schulzufriedenheit und Schulimage	2.3 Systematische Unter- stützung, Förderung und Beratung	3.3 Gestaltung der Schule als Lebensraum	4.3 Verwaltungs- und Ressourcenmanagement		6.3 Umgang mit erheblichem Entwicklungsbedarf
		3.4 Kooperationen	4.4 Unterrichtsorganisation		

Ergänzende Qualitätsmerkmale				
E.1 Förderung der Sprachkompetenz	E.2 Ganztagsangebot	E.3 Duales Lernen	E.4 Lernfeld	E.5 Schulprofil
E.6 Inklusion	E.7 Staatliche Europaschule Berlin	E.8 Demokratieerziehung	E.9 Unterrichtsentwicklung/ Unterrichtsbezogenes Qualitätsmanagement	

Die farbig hinterlegten Qualitätsmerkmale sind für alle Berliner Schulen verbindlich.

Zusätzlich wurden folgende Qualitätsmerkmale als schulartspezifisch verpflichtend evaluiert bzw. vom Inspektionsteam aufgrund schulspezifischer Besonderheiten aufgenommen:

- E.1 Förderung der Sprachkompetenz
- E.2 Ganztagsangebot

Darüber hinaus wählte die Eichendorff-Grundschule die Qualitätsmerkmale:

- 1.3 Schulzufriedenheit und Schulimage
- 3.3 Gestaltung der Schule als Lebensraum
- 4.3 Verwaltungs- und Ressourcenmanagement

¹⁶ Umfangreiche Erläuterungen zur Bewertung der Qualität einer Schule, dem Qualitätstableau sowie zu den Pflicht- und Wahlmerkmalen befinden sich im Handbuch Schulinspektion.

Die Qualitätsmerkmale spiegeln die wesentlichen Erkenntnisse der aktuellen Schulforschung und den im Schulgesetz verankerten Qualitätsbegriff wider. Der Bewertung liegt eine Normierung zugrunde, die dem Bewertungsbogen zu entnehmen ist.

Die an der Schule untersuchten Merkmale des Qualitätsprofils sind heterogen, das heißt, sie bilden unterschiedliche Qualitätsbereiche ab, deren Relevanz zudem unterschiedlich ausgeprägt ist.

In der Zusammenfassung der Ergebnisse wird folgerichtig kein Gesamturteil über die Schule gefällt, vielmehr werden, bezogen auf einzelne Qualitätsbereiche und -merkmale, die Stärken und der Entwicklungsbedarf der Schule herausgestellt.

Der Bewertung der einzelnen Qualitätsmerkmale liegt folgende Normierung zugrunde:

A	stark ausgeprägt	Die Schule erfüllt alle oder nahezu alle Teilkriterien eines Qualitätsmerkmals. <i>Norm: Ca. 80 % der Indikatoren des Qualitätsmerkmals wurden positiv bewertet, davon die Hälfte mit „trifft zu“.¹⁷</i>
B	eher stark ausgeprägt	Die Schule erfüllt die wichtigsten Teilkriterien. Sie kann die Qualität der Arbeit bzgl. einiger Teilkriterien aber noch weiter verbessern. <i>Norm: Ca. 60 % der Indikatoren des Qualitätsmerkmals wurden positiv bewertet.</i>
C	eher schwach ausgeprägt	Die Schule weist hier Stärken und Entwicklungsbedarf auf; wichtige Teilkriterien werden jedoch nicht erfüllt. <i>Norm: Ca. 40 % der Indikatoren des Qualitätsmerkmals wurden positiv bewertet.</i>
D	schwach ausgeprägt	Bei den meisten Kriterien eines Qualitätsmerkmals sind deutliche Verbesserungen erforderlich. <i>Norm: Weniger als 40 % der Indikatoren des Qualitätsmerkmals wurden positiv bewertet.</i>

¹⁷ Bei allen Bewertungen ist die Mindestzahl der Indikatoren entscheidend, die mit „++“ oder „+“ bewertet sein müssen. Dies ergibt sich aus der Normierungstabelle (Abschnitt 3.2.2 dieses Berichts)

3.2.2 Normierungstabelle

Basierend auf dieser Normierung enthält die folgende Tabelle die für die entsprechende Bewertung eines Qualitätsmerkmals erforderliche Mindestzahl an Indikatoren, die mit „++“ oder „+“ bewertet sein müssen.

In den Klammern ist die Anzahl der Indikatoren angegeben, die mindestens die Bewertung „++“ haben müssen.

Bewertung	Anzahl der bewerteten Indikatoren																			
	2	3	4	5	6	7	8	9	10	11	12	13	14	15	16	17	18	19	20	21
A	2 (1)	3 (1)	3 (2)	4 (2)	5 (2)	6 (3)	6 (3)	7 (4)	8 (4)	9 (4)	10 (5)	10 (5)	11 (6)	12 (6)	13 (6)	14 (7)	14 (7)	15 (8)	16 (8)	17 (8)
B	2	2	2*	3	4	4	5	5	6	7	7	8	8	9	10	10	11	11	12	12
C	1	1	2	2	2	3	3	4	4	4	5	5	6	6	6	7	7	8	8	8

* Bei zwei positiven Bewertungen muss eine der beiden mindestens „++“ sein, bei mehr als zwei positiven Bewertungen gilt diese Zusatzbedingung für die Bewertung „B“ nicht.

3.2.3 Unterrichtsprofil

Die Unterrichtsqualität ist zentrales Element der Schulqualität und steht im Mittelpunkt der Schulinspektion. Das Unterrichtsprofil (**normative Bewertung**) gibt das Gesamtergebnis der Bewertungen aller während der Inspektion beobachteten Unterrichtssequenzen wieder.

Diese Auswertung wird ergänzt durch eine **vergleichende Bewertung**, die am Mittelwert aller bis Juni 2011 durch die Schulinspektion durchgeführten Unterrichtsbeobachtungen orientiert ist. Sie ermöglicht der Schule, sich mithilfe eines Intervalls von einer Standardabweichung mit dem Mittelwert aller in der ersten Runde der Schulinspektion durchgeführten Unterrichtsbesuche (ca. 30000) berlinweit zu vergleichen.

normative Bewertung

A	stark ausgeprägt	Mindestens 80 % der Bewertungen müssen im positiven Bereich (Bewertung „trifft zu“ bzw. „trifft eher zu“) liegen, es müssen mindestens 40 % „trifft zu“ lauten.
B	eher stark ausgeprägt	Mindestens 60 % der Bewertungen müssen im positiven Bereich liegen.
C	eher schwach ausgeprägt	Mindestens 40 % der Bewertungen müssen im positiven Bereich liegen.
D	schwach ausgeprägt	Der Anteil der positiven Bewertungen liegt unter 40 %.

vergleichende Bewertung

a	vergleichsweise stark	Der Mittelwert der Schule liegt oberhalb der durch die Standardabweichung vorgegebenen Obergrenze
b	vergleichsweise eher stark	Der Mittelwert der Schule liegt zwischen dem Berliner Mittelwert und der Obergrenze.
c	vergleichsweise eher schwach	Der Mittelwert der Schule liegt zwischen dem Berliner Mittelwert und der durch die Standardabweichung vorgegebenen Untergrenze.
d	vergleichsweise schwach	Der Mittelwert liegt unterhalb der Untergrenze.

3.3 Bewertungsbogen

Qualitätsbereich 1: Ergebnisse der Schule		
1.1 Schulleistungsdaten und Schullaufbahn		
Qualitätskriterien		Wert
1.1.1 Ergebnisse bei Prüfungen und Teilnahme an Wettbewerben		
Indikatoren	<i>Für Gymnasien:</i> 1. Die Ergebnisse beim mittleren Schulabschluss entsprechen über einen Zeitraum von 3 Schuljahren mindestens denen der Vergleichsgruppe.	#
	<i>Für Schulen mit gymnasialer Oberstufe:</i> 2. Die Durchschnittsnote im Abitur entspricht über einen Zeitraum von 3 Schuljahren mindestens der Vergleichsgruppe.	#
	<i>Für Schulen mit gymnasialer Oberstufe:</i> 3. Die Nichtbestehensquote im Abitur entspricht über einen Zeitraum von 3 Schuljahren höchstens der Vergleichsgruppe.	#
	4. Die Fachkonferenz und/oder die Gesamtkonferenz vereinbaren die Teilnahme der Schülerinnen und Schüler an Wettbewerben.	++
1.1.2 Auswertung der Ergebnisse von Vergleichsarbeiten sowie der Schulleistungs- und Schullaufbahn-daten		
Indikatoren	1. Die Mitarbeiter/innen der Schule analysieren regelmäßig die Ergebnisse der Vergleichsarbeiten sowie die Schulleistungsdaten.	++
	2. Die Mitarbeiter/innen leiten Ziele und Maßnahmen ab aus der Analyse	
	2.1 der Lernausgangslage (LAUBE, LAL),	++
	2.2 der Vergleichsarbeiten (VERA 3),	++
	2.3 der Vergleichsarbeiten (VERA 8),	#
	2.4 des mittleren Schulabschlusses (MSA),	#
	2.5 des Abiturs.	#
	3. Die Mitarbeiter/innen der Schule analysieren regelmäßig die Schullaufbahn-daten.	++
	4. Die Mitarbeiter/innen entwickeln Ziele und Maßnahmen zur Optimierung der individuellen Schullaufbahn bezogen auf	
	4.1 die Verringerung der Schuldistanz,	#
4.2 die Durchlaufquote in der gymnasialen Oberstufe.	#	
Bewertung	A <input checked="" type="checkbox"/> B <input type="checkbox"/> C <input type="checkbox"/> D <input type="checkbox"/>	

1.3 Schulzufriedenheit und Schulimage		
Qualitätskriterien		Wert
1.3.1 Zufriedenheit der Schülerinnen und Schüler		
Indikatoren	1. Die Schüler/innen gehen gern in ihre Schule.	++
	2. Die Schüler/innen sind mit dem Unterricht und den weiteren Bildungsangeboten der Schule zufrieden.	++
	3. Die Schüler/innen sind mit den Unterstützungsangeboten der Schule zufrieden.	++
	<i>Für Schulen mit Ganztagsangebot:</i> 4. Die Schüler/innen sind mit den Angeboten des außerunterrichtlichen Bereichs zufrieden.	++
1.3.2 Zufriedenheit der Eltern¹⁸		
Indikatoren	1. Die Eltern sind mit der Bildungs- und Erziehungsarbeit der Schule zufrieden.	++
	2. Die Eltern sind mit dem Informationsfluss zufrieden.	++
	3. Die Kommunikation zwischen der Schule und den Eltern funktioniert.	++
	<i>Für Schulen mit Ganztagsangebot:</i> 4. Die Eltern sind mit den Angeboten des außerunterrichtlichen Bereichs zufrieden.	++
1.3.3 Zufriedenheit der Ausbildungseinrichtungen¹⁹		
Indikatoren	1. Die Ausbildungseinrichtungen sind mit der Bildungsarbeit der Schule zufrieden.	#
	2. Die Ausbildungseinrichtungen sind mit dem Informationsfluss zufrieden.	#
	3. Die Ansprechpartner/innen der Schule sind bei Bedarf für die Ausbildungsbetriebe gut zu erreichen.	#
1.3.4 Zufriedenheit der Mitarbeiterinnen und Mitarbeiter		
Indikatoren	1. Die Mitarbeiter/innen arbeiten gern an der Schule.	++
	2. Die Mitarbeiter/innen sind mit den schulspezifischen Arbeitsbedingungen zufrieden.	++
	3. Die Mitarbeiter/innen sind mit der Arbeits- und Aufgabenverteilung zufrieden.	++
	4. Aufgaben im Rahmen der Schulentwicklung und der Gestaltung des Schullebens werden von einem großen Teil des Kollegiums wahrgenommen.	++
1.3.5 Darstellung der Schule in der Öffentlichkeit		
Indikatoren	1. Die Schule hat eine aktuelle und informative Homepage.	++
	2. Die Schule nutzt das Schulporträt der Senatsverwaltung.	++
	3. Die Schule ermöglicht interessierten Bürgerinnen und Bürgern Einblick in die schulische Arbeit.	++
1.3.6 Gesamteindruck der Schule		
Indikatoren	1. Die Schule ist besucherfreundlich.	++
	2. Die Schule bietet eine hohe Lern-, Arbeits- und Aufenthaltsqualität.	++
	3. Schülerarbeiten und Ergebnisse besonderer Schülerleistungen werden in der Schule ansprechend und informativ präsentiert.	++
Bewertung	A <input checked="" type="checkbox"/>	B <input type="checkbox"/> C <input type="checkbox"/> D <input type="checkbox"/>

zusätzliche Normierungsbedingungen:

- A: in jedem Kriterium mindestens 1 Indikator +
 B: in 4 Kriterien mindestens 1 Indikator +

¹⁸ Das Qualitätskriterium wird nur an allgemein bildenden Schulen bewertet.

¹⁹ Das Qualitätskriterium wird nur an beruflichen Schulen bewertet.

Qualitätsbereich 2: Unterricht, Lehr- und Lernprozesse

2.1 Schulinternes Curriculum und Abstimmung des Lehr- und Lernangebots

Qualitätskriterien		Wert
2.1.1 Schulinternes Curriculum		
Indikatoren	1. Das schulinterne Curriculum weist mindestens einen fachübergreifenden Schwerpunkt aus.	++
	2. Das schulinterne Curriculum enthält fachspezifische Konkretisierungen für alle Jahrgänge.	++
	3. Das schulinterne Curriculum nimmt Bezug zu schulspezifischen Schwerpunkten.	++
2.1.2 Abstimmung und Umsetzung der Lehr- und Lernangebote		
Indikatoren	1. Für die Fächer liegen kompetenzorientierte Konkretisierungen der Rahmenlehrpläne vor.	++
	2. In den Fachkonferenzen, Jahrgangsstufenteams und/oder anderen pädagogischen Arbeitsgruppen werden Unterrichtsinhalte abgestimmt.	++
	3. In den Fachkonferenzen, Jahrgangsstufenteams und/oder anderen pädagogischen Arbeitsgruppen werden Unterrichtsmethoden abgestimmt.	++
	<i>Für berufliche Schulen:</i> 4. Es gibt Abstimmungen des Lehr- und Lernangebots mit anderen Schulen bzw. Betrieben und überbetrieblichen Ausbildungsstätten.	#
2.1.3 Anwendungsbezug und Anschlussfähigkeit der Lehr- und Lerngegenstände		
Indikatoren	1. Im Unterricht werden Themen projektorientiert behandelt.	++
	2. Fachübergreifende und fächerverbindende Projekte sind im Unterricht implementiert.	+
	3. Die Schule nutzt systematisch die besonderen Lernerfahrungen an außerschulischen Lernorten.	++
2.1.4 Transparente Grundsätze der Leistungsbewertung		
Indikatoren	1. Für die Fächer bzw. Lernfelder liegen konkrete und aktuelle Beschlüsse zur Leistungsbewertung vor.	++
	2. Für die Schüler/innen sind die Kriterien der Leistungsbewertung transparent.	+
	3. Die Eltern bzw. Ausbilder/innen kennen die Bewertungsmaßstäbe.	++
	4. Die Lehrkräfte sorgen dafür, dass die Schüler/innen kontinuierlich über den Leistungsstand informiert sind.	+
Bewertung A <input checked="" type="checkbox"/> B <input type="checkbox"/> C <input type="checkbox"/> D <input type="checkbox"/>		

zusätzliche Normierungsbedingungen:

A: in jedem Kriterium mindestens 1 Indikator +

2.2 Unterrichtsgestaltung/Lehrerhandeln im Unterricht — Unterrichtsprofil

Qualitätskriterien

2.2.1 Lehr- und Lernzeit		A
Indikatoren	1. Der Unterricht beginnt pünktlich bzw. endet nicht vorzeitig (bezogen auf Anfangs- und Endsequenzen).	100 %
	2. Der Anteil an Warte- und Leerlaufzeiten für die Schüler/innen ist gering.	82 %
	3. Der Anteil der sachfremd verwendeten Lehr- und Lernzeit ist gering.	97 %
2.2.2 Lern- und Arbeitsbedingungen		A
Indikatoren	1. Die Raumgestaltung (auch die Sitzordnung) ist alters- und bedarfsgerecht.	94 %
	2. Die Lehrkraft sorgt unter den gegebenen räumlichen Bedingungen für eine förderliche Lernumgebung.	100 %
	3. Die Lehrkraft stellt Lehr- und Lernmaterialien in ausreichender Anzahl zur Verfügung.	97 %
2.2.3 Strukturierung und transparente Zielausrichtung		A
Indikatoren	1. Die Unterrichtsschritte sind nachvollziehbar und klar strukturiert.	94 %
	2. Die Lehrkraft gibt Hinweise zum Unterrichtsverlauf.	68 %
	3. Die Lehrkraft gibt Hinweise zu den Unterrichtszielen.	47 %
	4. Das Erreichen von Unterrichtszielen wird reflektiert.	18 %
	5. Arbeitsanweisungen sind stimmig und eindeutig formuliert (wenig Verständnisnachfragen).	74 %
2.2.4 Kooperation des pädagogischen Personals		A
Indikatoren	1. Es ist erkennbar, dass Lehrkräfte bzw. Lehrkräfte und Erzieher/innen nach Absprache handeln.	88 %
	2. Lehrkräfte und Erzieher/innen nutzen die gemeinsame Unterrichtszeit effizient.	100 %
2.2.5 Verhalten der Schülerinnen und Schüler im Unterricht		A
Indikatoren	1. Sie gehen freundlich miteinander um.	97 %
	2. Sie stören nicht den Unterricht.	91 %
	3. Niemand wird ausgegrenzt.	97 %
2.2.6 Pädagogisches Klima im Unterricht		A
Indikatoren	1. Die Lehrkraft sorgt für eine angstfreie Lernatmosphäre.	100 %
	2. Die Ansprache an die Lernenden ist respektvoll und wertschätzend.	94 %
	3. Die Lehrkraft geht fair mit allen Schülerinnen und Schülern um.	88 %
	4. Der Führungsstil der Lehrkraft ist partizipativ.	38 %
	5. Die Lehrkraft reagiert erzieherisch angemessen auf Regelverstöße bzw. es gibt keine.	91 %

Qualitätskriterien		
2.2.7 Leistungs- und Anstrengungsbereitschaft		A
Indikatoren	1. Diese werden individuell gefördert.	41 %
	2. Die Leistungsanforderungen sind transparent.	88 %
	3. Die Leistungsanforderungen sind erfüllbar.	97 %
	4. Die Leistungsanforderungen sind herausfordernd.	94 %
2.2.8 Förderung von Selbstvertrauen und Selbsteinschätzung		B
Indikatoren	1. Das Selbstvertrauen der Schüler/innen wird gefördert (z. B. Anerkennung, Ermunterung, Lob).	65 %
	2. Die Schüler/innen zeigen Selbstvertrauen.	97 %
	3. Schüler/innen erhalten die Möglichkeit, eigene bzw. die Leistungen Anderer einzuschätzen.	29 %
	4. Erbrachte Leistungen werden gewürdigt.	32 %
2.2.9 Fachimmanentes, fachübergreifendes und fächerverbindendes Lernen		B
Indikatoren	1. Im Unterricht werden fachliche Kompetenzen gefördert.	97 %
	2. Im Unterricht werden überfachliche Arbeits- und Lerntechniken (Methoden, Präsentationen) vermittelt oder angewendet.	18 %
	3. Es gibt Verknüpfungen mit Inhalten außerhalb des Faches.	12 %
2.2.10 Methoden- und Medienwahl		A
Indikatoren	1. Die Lehrkraft gestaltet den Unterricht anregend und motivierend.	71 %
	2. Die Schüler/innen arbeiten interessiert mit und sind zielgerichtet aktiv.	94 %
	3. Der Unterricht ist methodisch abwechslungsreich gestaltet.	59 %
	4. Die Lehr- und Lernmaterialien sind alters- und bedarfsgerecht (z. B. aktuell, didaktisch sinnvoll, leicht zugänglich).	97 %
	5. Die gewählten Methoden und	85 %
	6. Sozialformen unterstützen den Lernprozess.	68 %
2.2.11 Sprach- und Kommunikationsförderung		B
Indikatoren	1. Die Lehrkraft ist vorbildlich in der Sprachanwendung.	97 %
	2. Die Lehrkraft schafft Sprech-, Schreib- und/oder Leseanlässe.	62 %
	3. Der Redeanteil der Schüler/innen ist hoch.	24 %
	4. Die Lehrkraft fördert die Kommunikation in der Lerngruppe.	26 %
	5. Die Lehrkraft hält zum richtigen Gebrauch der deutschen Sprache, der Fremdsprache bzw. der Fachsprache an.	41 %
	6. Die Lehrkraft unterstützt bei Formulierungen und achtet auf eine differenzierte Ausdrucksweise.	12 %

Qualitätskriterien		
2.2.12 Innere Differenzierung		C
Indikatoren	1. Es gibt individuelle Lernangebote.	24 %
	2. Es gibt Aufgaben, die individuelle Lösungswege bzw. Lösungen ermöglichen.	38 %
	3. Die Lehrkraft eröffnet unterschiedliche Möglichkeiten des Lernzugangs und der Bearbeitung des Lerngegenstands (auditiv, visuell, taktil etc.).	15 %
	4. Für die Schüler/innen bestehen Wahlmöglichkeiten entsprechend ihren Interessen und Neigungen.	21 %
	5. Die Lehrkraft gibt individuelle Lernhilfen (Strukturhilfen, Nachschlagewerke, Arbeitshinweise).	53 %
	6. Es gibt Formen der differenzierten Leistungsbewertung.	0 %
2.2.13 Selbstständiges Lernen		D
Indikatoren	1. Die Schüler/innen organisieren Lernprozesse/Unterrichts- bzw. Arbeitsabläufe selbstständig.	26 %
	2. Die Schüler/innen nutzen selbstständig zur Verfügung stehende Hilfsmittel und Lernmaterialien wie (Wörter-)Bücher, Lexika, Visualisierungen, Karteien, Instrumente.	26 %
	3. Sie sammeln selbstständig und zielgerichtet Informationen zum Thema.	21 %
	4. Die Schüler/innen kontrollieren selbstständig ihre Arbeitsergebnisse.	21 %
	5. Die Schüler/innen präsentieren ihre Arbeitsergebnisse.	3 %
2.2.14 Kooperatives Lernen		D
Indikatoren	1. Die Schüler/innen geben sich Hilfestellungen und unterstützen sich.	44 %
	2. Die Schüler/innen kooperieren miteinander.	32 %
	3. Teamorientierte Aufgabenstellungen werden im Unterricht gestellt und behandelt.	15 %
	4. Teamkompetenzen werden gefördert bzw. sind erkennbar (Teamabsprachen, Aufgabenverteilung, Protokoll).	6 %
2.2.15 Problemorientiertes Lernen		D
Indikatoren	1. Im Unterricht werden ergebnisoffene bzw. problemorientierte Fragestellungen behandelt.	18 %
	2. Unterschiedliche Lösungsansätze werden im Unterricht zugelassen.	18 %
	3. Unterschiedliche Lösungsansätze werden im Unterricht erörtert.	6 %
	4. Die Schüler/innen tauschen sich über Lernwege und Lösungsansätze aus.	12 %
	5. Lernergebnisse und Fehleranalysen werden für den weiteren Lernprozess verwendet.	18 %

2.3 Systematische Unterstützung, Förderung und Beratung		
Qualitätskriterien		Wert
2.3.1 Förderung und Unterstützung von Schülerinnen und Schülern		
Indikatoren	1. Die Schule hat Maßnahmen zur Diagnostik bzw. Lernstandserhebung.	++
	2. Die Schule hat Angebote zur Förderung leistungsstärkerer Schüler/innen aller Jahrgangsstufen.	-
	3. Die Schule stimmt sich im Hinblick auf Fördermaßnahmen bei besonderen Begabungen bzw. Hochbegabungen mit internen und/oder externen Fachleuten ab.	-
	4. Die Schule hat Angebote zur Förderung von Leistungsschwächeren bzw. Schülerinnen und Schülern mit Lernproblemen.	++
	5. Schüler/innen mit sonderpädagogischem Förderbedarf werden durch besondere Maßnahmen unterstützt. ²⁰	++
	6. Es gibt aktuelle Förderpläne bzw. individuelle Fördermaßnahmen.	++
	7. Die Schule stimmt sich im Hinblick auf diese Fördermaßnahmen mit internen und externen Fachleuten ab.	+
	8. Regelmäßige Lernstandsgespräche mit Schülerinnen und Schülern sowie Eltern bzw. Ausbilderinnen und Ausbildern sind institutionalisiert.	++
	9. Besondere Leistungen der Schüler/innen werden in der Schule gewürdigt.	++
2.3.2 Förderung der Sprachkompetenz²¹		
Indikatoren	1. Die Fachkonferenzen haben Maßnahmen zur Vermittlung des Grundwortschatzes vereinbart.	#
	2. Die Fachkonferenzen stimmen sich über den Einsatz sprachförderlicher Unterrichtsmethoden ab.	#
2.3.3 Schülerberatung		
Indikatoren	1. Die Schule hat ein Beratungsangebot für Problemsituationen, das von den Schülerinnen und Schülern angenommen wird.	++
	2. Es gibt bei Bedarf eine Abstimmung zwischen Schule, Jugendamt und/oder Schulpsychologischem Beratungszentrum.	++
	3. Es gibt regelmäßige Angebote zur individuellen Schullaufbahnberatung für Schüler/innen und deren Eltern.	+
	<i>Für allgemein bildende Schulen mit Ausnahme der Grundschulen: 4. Es gibt regelmäßige Angebote zur Berufsorientierung und Berufsberatung bzw. zur Studienorientierung in Kooperation mit geeigneten Institutionen.</i>	#
Bewertung A <input checked="" type="checkbox"/> B <input type="checkbox"/> C <input type="checkbox"/> D <input type="checkbox"/>		

²⁰ Der Indikator wird **nicht** bewertet, wenn das ergänzende Qualitätsmerkmal „Inklusion“ gewählt ist.

²¹ Das Qualitätskriterium wird **nicht** bewertet, wenn das ergänzende Qualitätsmerkmal „Förderung der Sprachkompetenz“ gewählt ist.

Qualitätsbereich 3: Schulkultur

3.1 Beteiligung der Schülerinnen und Schüler und der Eltern

Qualitätskriterien		Wert
3.1.1 Beteiligung der Schülerinnen und Schüler am Schulleben und an der Schulentwicklung		
Indikatoren	1. Die Schule praktiziert schulartangemessene Formen der Beteiligung von Schülerinnen und Schülern an der Gestaltung des Schullebens.	+
	2. Die Schüler/innen beteiligen sich aktiv am Schulleben.	++
	3. Die Lehrkräfte setzen Instrumente zum Schüler-Feedback ein.	++
	4. Die Schule fördert bzw. unterstützt die Arbeit einer der Schulart angemessenen Schülervertretung.	++
	5. Die Arbeit der Schülervertretung wird von Schülerinnen und Schülern, Schulleitung und Kollegium ernst genommen.	+
	6. Die Schule fördert bzw. unterstützt gezielt die altersangemessene Einbindung der Schüler/innen in die Schulentwicklung.	++
	7. Die Schüler/innen beteiligen sich aktiv an der Schulentwicklung.	+
3.1.2 Beteiligung der Eltern/Ausbildungseinrichtungen am Schulleben und an der Schulentwicklung		
Indikatoren	1. Die Schule fördert gezielt die aktive Beteiligung von Eltern/Ausbildungseinrichtungen am Schulleben.	++
	2. Eltern/Ausbildungseinrichtungen beteiligen sich aktiv am Schulleben.	++
	3. Die Schule fördert gezielt die aktive Beteiligung von Eltern/Ausbildungseinrichtungen an der Schulentwicklung.	++
	4. Eltern/Ausbildungseinrichtungen beteiligen sich aktiv an der Schulentwicklung.	++
Bewertung A <input checked="" type="checkbox"/> B <input type="checkbox"/> C <input type="checkbox"/> D <input type="checkbox"/>		

3.3 Gestaltung der Schule als Lebensraum				
Qualitätskriterien		Wert		
3.3.1 Lern- und Arbeitsklima sowie Gesundheitsförderung				
Indikatoren	1. Es gibt in der Schule Maßnahmen zur Gesundheits- und Bewegungsförderung für Schüler/innen.	++		
	2. Die Unterrichtsräume und ggf. die Freizeiträume sind entsprechend den Lern- und Arbeitsbedürfnissen eingerichtet.	++		
	3. Der Schulhof bietet eine hohe Aufenthalts- und Erholungsqualität.	++		
	4. Die Aufenthalts-/Arbeitsräume für Lehrkräfte und für das sonstige Personal sind funktional und bieten eine hohe Arbeits- und Aufenthaltsqualität.	+		
	5. Gesundheitsförderliche Aspekte für das schulische Personal finden in der Schule Berücksichtigung.	++		
	6. Mutwillige Beschädigungen und Zerstörungen sind in der Schule kaum feststellbar.	++		
3.3.2 Vielfältiges Schulleben				
Indikatoren	1. Die Gestaltung des Schullebens wird von einem großen Teil des Kollegiums wahrgenommen.	++		
	2. In der Schule finden regelmäßig vielfältige Schulveranstaltungen statt.	++		
	3. In der Schule gibt es ein adressatengerechtes, gut genutztes Angebot an Arbeitsgemeinschaften.	++		
	4. Die Schule bezieht externe Fachleute in ihre Angebote ein.	++		
	5. Die Schule beteiligt sich an Veranstaltungen im Umfeld der Schule oder darüber hinaus.	++		
Bewertung	A <input checked="" type="checkbox"/>	B <input type="checkbox"/>	C <input type="checkbox"/>	D <input type="checkbox"/>

Qualitätsbereich 4: Schulmanagement

4.1 Schulleitungshandeln und Schulgemeinschaft

Qualitätskriterien		Wert		
4.1.1 Führungsverantwortung				
Indikatoren	1. Die Schulleiterin/der Schulleiter wird von den Lehrkräften in ihrem bzw. seinem Führungsverhalten anerkannt.	++		
	<i>Für Schulen mit Ganztagsangebot:</i> 2. Die Schulleiterin/der Schulleiter wird von den Erzieherinnen und Erziehern bzw. den Mitarbeiterinnen und Mitarbeitern im außerunterrichtlichen Bereich in ihrem bzw. seinem Führungsverhalten anerkannt.	++		
	3. Die Schulleiterin/der Schulleiter wird von den Eltern bzw. Ausbilderinnen und Ausbildern in ihrem bzw. seinem Führungsverhalten anerkannt.	++		
	4. Die Schulleiterin/der Schulleiter nimmt die Belange der Schüler/innen ernst.	++		
	5. Die Schulleiterin/der Schulleiter repräsentiert die Schule souverän nach außen.	++		
	6. Die Schulleiterin/der Schulleiter legt regelmäßig Rechenschaft über die schulische Arbeit und den Stand der schulischen Entwicklung in den Gremien ab.	++		
	7. Die Schulleiterin/der Schulleiter wird in Konfliktsituationen zielgerichtet tätig.	++		
	8. Die Schulleiterin/der Schulleiter nimmt ihre/seine Fürsorgepflicht gegenüber den Mitarbeiterinnen und Mitarbeitern wahr.	++		
	<i>Für berufliche Schulen:</i> 9. Die Abteilungsleiter/innen nehmen ihre Führungsverantwortung wahr.	#		
4.1.2 Förderung der Schulgemeinschaft				
Indikatoren	1. Die Schulleiterin/der Schulleiter fördert ein gemeinsames Verständnis von pädagogischen Werten.	++		
	2. Die Schulleiterin/der Schulleiter fördert die Zusammenarbeit der am Schulleben Beteiligten.	++		
	3. Die Schulleiterin/der Schulleiter fördert die Einbindung der Lehramtsanwärter/innen ins Kollegium.	#		
	4. Die Schulleiterin/der Schulleiter sorgt dafür, dass die Lehramtsanwärter/innen mit den die Schule betreffenden Vorgängen vertraut gemacht werden.	#		
	5. Die Schulleiterin/der Schulleiter sorgt für eine konstruktive Arbeitsatmosphäre.	++		
	<i>Für berufliche Schulen</i> 6. Die Abteilungsleiter/innen setzen sich über ihre Abteilung hinaus für die Ziele der Schule ein.	#		
Bewertung	A <input checked="" type="checkbox"/>	B <input type="checkbox"/>	C <input type="checkbox"/>	D <input type="checkbox"/>

4.2 Schulleitungshandeln und Qualitätsmanagement

Qualitätskriterien		Wert		
4.2.1 Aufbau eines Qualitätsmanagements in der Schule				
Indikatoren	1. Die Schulleiterin/der Schulleiter fördert die kontinuierliche Weiterentwicklung des Schulprogramms.	++		
	2. Die Schulleiterin/der Schulleiter sorgt für die Initiierung und Entwicklung von Zielen und Maßnahmen in den Bereichen:			
	2.1 Unterrichtsentwicklung	++		
	2.2 Organisationsentwicklung	++		
	2.3 Personalentwicklung	++		
	2.4 Erziehung und Betreuung	+		
	2.5 Schulleben	++		
	3. Die Schulleiterin/der Schulleiter greift Initiativen und Ideen zur Schulentwicklung aus dem Kollegium auf.	++		
	4. Die Schulleiterin/der Schulleiter sorgt für die Entwicklung einer schulspezifischen Steuerungsstruktur zur Qualitätsentwicklung und -sicherung.	++		
	5. Die Schulleiterin/der Schulleiter nutzt die Expertise von Lehramtsanwärterinnen und Lehramtsanwärttern sowie von Ausbilderinnen und Ausbildern für die Qualitätsentwicklung der Schule.	#		
6. Die Schulleiterin/der Schulleiter führt regelmäßig ein Führungskräfte-Feedback durch.	++			
4.2.2 Kooperative Wahrnehmung der Gesamtverantwortung				
Indikatoren	1. Die Schulleiterin/der Schulleiter bindet die Schulgemeinschaft in die Schulentwicklung ein:			
	1.1 das Kollegium	++		
	1.2 die Elternschaft/die Ausbildungseinrichtungen	++		
	1.3 die Schüler/innen	+		
	2. Die Schulleiterin/der Schulleiter delegiert Aufgaben und vereinbart Verantwortlichkeiten eindeutig.	++		
	3. Die Schulleiterin/der Schulleiter kontrolliert und unterstützt ggf. die Umsetzung delegierter Aufgaben.	++		
	4. Die Mitglieder der Schulleitung nehmen ihre Führungsverantwortung kooperativ wahr und vertreten gemeinsam Grundsätze und Beschlüsse.	++		
	<i>Für berufliche Schulen:</i> 5. <i>Es finden regelmäßig gemeinsame Sitzungen der gesamten Schulleitung zur Abstimmung der Schulorganisation und der Schulentwicklung statt.</i>	#		
	<i>Für berufliche Schulen:</i> 6. <i>Maßnahmen der Schulentwicklung werden in den Abteilungen gleichermaßen umgesetzt.</i>	#		
Bewertung	A <input checked="" type="checkbox"/>	B <input type="checkbox"/>	C <input type="checkbox"/>	D <input type="checkbox"/>

zusätzliche Normierungsbedingungen:

- A: 4.2.1.2.1 und 4.2.2.1.1 mindestens +, nur wenn 6.1 und/oder 6.2 nicht „D“ sind
 B: nur wenn 6.1 und/oder 6.2 nicht „D“ sind

4.3 Verwaltungs- und Ressourcenmanagement		
Qualitätskriterien		Wert
4.3.1 Effiziente Verwaltung und Bewirtschaftung der finanziellen, sächlichen, räumlichen und personellen Ressourcen		
Indikatoren	1. Die Gremien sind an der Verteilung der Ressourcen beteiligt.	++
	2. Die Schule nutzt ihre räumlichen Möglichkeiten effizient.	++
	3. Die Aufbewahrung von und der Zugang zu Unterrichtsmaterialien und Medien sind zweckmäßig organisiert.	++
	4. Die Schule sorgt für einen pfleglichen Umgang mit Lehr- und Lernmitteln sowie den übrigen Ressourcen.	++
4.3.2 Erschließung zusätzlicher Ressourcen		
Indikatoren	1. Die Schule ist erfolgreich bei der Einwerbung zusätzlicher sächlicher, finanzieller und/oder personeller Ressourcen.	++
	2. Die Schule nutzt die Möglichkeiten der Personalkostenbudgetierung.	++
4.3.3 Steuerung und Dokumentation der Geschäftsprozesse		
Indikatoren	1. Die Geschäftsprozesse der Schule sind sachgerecht und effizient organisiert.	++
	2. Die Geschäftsprozesse der Schule und die Gremienarbeit werden nachvollziehbar dokumentiert.	++
Bewertung A <input checked="" type="checkbox"/> B <input type="checkbox"/> C <input type="checkbox"/> D <input type="checkbox"/>		

Qualitätsbereich 5: Professionalisierung und Personalmanagement

5.1 Personalentwicklung und Personaleinsatz

Qualitätskriterien		Wert		
5.1.1 Maßnahmen zur Personalentwicklung und zum Personaleinsatz				
Indikatoren	1. Die Schulleiterin/der Schulleiter hat konkrete Vorstellungen zur Personalentwicklung.	++		
	2. Die Vorstellungen zur Personalentwicklung orientieren sich an den Entwicklungsschwerpunkten der Schule.	++		
	3. Der Personaleinsatz der Lehrkräfte und des sonstigen Personals erfolgt aufgabenorientiert und berücksichtigt die Kompetenzen der Beschäftigten.	++		
	4. Strategien zur Professionalisierung von Mitarbeiterinnen und Mitarbeitern werden in konkreten Maßnahmen umgesetzt.	++		
	5. Es gibt Maßnahmen zur Einarbeitung neuer Mitarbeiter/innen.	++		
	6. Die Schulleiterin/der Schulleiter setzt für die schulpraktische Anleitung der Lehramtsanwärter/innen fachlich und fachdidaktisch qualifizierte Lehrkräfte ein.	#		
	7. Mitarbeiter-Vorgesetzten-Gespräche sind etabliert.	++		
5.1.2 Qualitätssicherung und -entwicklung der Unterrichts- und Erziehungsarbeit				
Indikatoren	1. Die Schulleiterin/der Schulleiter bzw. die Abteilungsleiterin/der Abteilungsleiter informiert sich systematisch über die Qualität der Unterrichts- und Erziehungsarbeit.	++		
	2. Die Schulleitung bzw. die Abteilungsleitung wirkt aktiv auf die Verbesserung der Unterrichts- und Erziehungsarbeit hin.	++		
	<i>Für Schulen mit weiteren Funktionsstellen:</i> 3. Die Funktionsstelleninhaber/innen wirken aktiv an der Unterrichtsentwicklung mit.	#		
	4. Die Schulleitung und/oder ggf. weitere Funktionsstelleninhaber/innen führen anlassunabhängig Unterrichtsbesuche durch.	+		
	5. Die Schulleiterin/der Schulleiter besucht die Lehramtsanwärter/innen im Unterricht und berät sie.	#		
	6. Kollegiale Hospitationen finden statt.	-		
5.1.3 Abstimmung der Fortbildungsschwerpunkte der Schule				
Indikatoren	1. Es gibt eine bedarfsgerechte, schulbezogene Fortbildungsplanung.	++		
	2. Fortbildungsschwerpunkte werden in den Gremien vereinbart.	++		
	3. Die schulinterne Fortbildung (schulIF) wird zur Weiterarbeit an ausgewählten schulischen Schwerpunkten genutzt.	++		
	4. Fortbildungsinhalte werden in der Schule zielgerichtet kommuniziert.	-		
Bewertung	A <input checked="" type="checkbox"/>	B <input type="checkbox"/>	C <input type="checkbox"/>	D <input type="checkbox"/>

5.2 Arbeits- und Kommunikationskultur im Kollegium		
Qualitätskriterien		Wert
5.2.1 Effektiver Informationsfluss im Kollegium		
Indikatoren	1. Es gibt eine längerfristige Terminplanung, die allen Mitarbeiterinnen und Mitarbeitern zur Verfügung steht.	++
	2. Es gibt ein transparentes Informationssystem in der Schule.	++
	3. Die Kommunikation zwischen Schulleiterin/Schulleiter und Kollegium funktioniert.	++
	<i>Für berufliche Schulen:</i> 4. Die Kommunikation zwischen Abteilungleiterinnen/Abteilungsleitern und Kollegium funktioniert.	#
	5. Die Kommunikation im Kollegium funktioniert.	+
5.2.2 Teamarbeit im Kollegium		
Indikatoren	1. Es gibt Teamstrukturen, in die eine bedeutsame Anzahl des Kollegiums eingebunden ist.	++
	2. Es gibt ausgewiesene Zeiten für Teambesprechungen.	++
Bewertung	A <input checked="" type="checkbox"/>	B <input type="checkbox"/> C <input type="checkbox"/> D <input type="checkbox"/>

Qualitätsbereich 6: Ziele und Strategien der Qualitätsentwicklung		
6.1 Evaluation schulischer Entwicklungsvorhaben		
Qualitätskriterien		Wert
6.1.1 Schulinterne Evaluation bedeutsamer Entwicklungsvorhaben		
Indikatoren	1. Die Schule wählt aus ihren Entwicklungsvorhaben Schwerpunkte zur internen Evaluation aus.	++
	2. Für die Evaluationsschwerpunkte sind Indikatoren bestimmt, die in der Schule bekannt sind.	++
	3. Die schulinterne Evaluation erfolgt mit dem Ziel der Qualitätsverbesserung, insbesondere des Unterrichts.	+
	4. Evaluationsergebnisse werden dokumentiert.	++
	5. Die erzielten Evaluationsergebnisse werden in der Schule kommuniziert.	++
	6. Die Schule aktualisiert ihre Bestandsanalyse in regelmäßigen Abständen.	++
	7. Die Ergebnisse der schulinternen Evaluation und ggf. der Bestandsanalyse fließen in die Schulprogrammarbeit ein.	++
6.1.2 Umgang mit externer Evaluation schulischer Entwicklungsprozesse		
Indikatoren	1. Die Ergebnisse der Schulinspektion und ggf. anderer externer Evaluationen werden in der Schule kommuniziert.	++
	2. Die Schule gleicht die Ergebnisse externer Evaluationen mit den Ergebnissen der internen Evaluation ab.	--
	3. Die Ergebnisse externer Evaluationen fließen in die Schulprogrammarbeit ein.	++
Bewertung	A <input checked="" type="checkbox"/>	B <input type="checkbox"/> C <input type="checkbox"/> D <input type="checkbox"/>

6.2 Fortschreibung des Schulprogramms

Qualitätskriterien		Wert
6.2.1 Schulprogrammarbeit		
Indikatoren	1. Das Schulprogramm wird kontinuierlich fortgeschrieben.	++
	2. Es gibt abgestimmte Entwicklungsvorhaben.	++
	3. Die Entwicklungsvorhaben beziehen sich schwerpunktmäßig auf die Unterrichtsentwicklung.	+
	4. Für die Entwicklungsvorhaben sind Ziele formuliert, die spezifisch, messbar, akzeptiert, realistisch und terminiert sind (SMART).	++
	5. Eine Maßnahmenplanung mit Zeitleiste und festgelegten Verantwortlichkeiten existiert.	++
	6. In der Schule wird nachvollziehbar an der Umsetzung der Schwerpunkte des Schulprogramms gearbeitet.	++
	7. Das Schulprogramm entspricht den Vorgaben der AV Schulprogramm.	++
	8. Das Schulprogramm ist der schulischen Öffentlichkeit leicht zugänglich.	++
	9. Die Entwicklungsschwerpunkte sind der schulischen Öffentlichkeit bekannt.	++
Bewertung A <input checked="" type="checkbox"/> B <input type="checkbox"/> C <input type="checkbox"/> D <input type="checkbox"/>		

Ergänzende Qualitätsmerkmale

E.1 Förderung der Sprachkompetenz

Qualitätskriterien		Wert
E.1.1 Maßnahmen zur Sprachförderung und deren Umsetzung		
Indikatoren	1. Die Schule hat ein Sprachförderkonzept, das sich an der konkreten Zusammensetzung der Schülerschaft orientiert.	++
	2. Die der Schule zusätzlich für Sprachförderung zur Verfügung gestellten Lehrerstunden werden effizient verwendet.	+
	3. Die Lehrkräfte analysieren die erbrachten Schülerleistungen in Vergleichs- und ggf. Abschlussarbeiten unter dem Aspekt der sprachlichen Anforderungen.	++
	4. Die Fachkonferenzen vereinbaren Maßnahmen zur Vermittlung des Grundwortschatzes.	++
	5. Die Fachkonferenzen stimmen sich über den Einsatz sprachförderlicher Unterrichtsmethoden ab.	++
	6. Zwischen den Lehrkräften und den Mitarbeiterinnen/Mitarbeitern des außerunterrichtlichen Bereichs findet eine zielgerichtete Kooperation zur Sprachförderung statt.	-
	7. Die Umsetzung vereinbarter Sprachfördermaßnahmen wird überprüft.	++
	8. Die Schüler/innen erhalten zusätzliche Sprachförderangebote.	++
	9. Das Kollegium bildet sich regelmäßig auf diesem Fachgebiet fort.	++
Bewertung A <input checked="" type="checkbox"/> B <input type="checkbox"/> C <input type="checkbox"/> D <input type="checkbox"/>		

zusätzliche Normierungsbedingungen:

A: nur wenn 2.2.11 im Unterrichtsprofil nicht „D“ ist

E.2 Ganztagsangebot		
Qualitätskriterien		Wert
E.2.1 Gestaltung des Schultags		
Indikatoren	1. Die Organisation des Schultages berücksichtigt einen Wechsel von Arbeits- und Entspannungsphasen.	#
	2. Der außerunterrichtliche Bereich bietet gebundene und offene Freizeitaktivitäten an.	++
	3. In den Angeboten werden die Bedarfssituation der Schüler/innen bzw. das Schulprofil berücksichtigt.	++
	4. Die Räume sind altersgerecht und mit entsprechenden Funktionsbereichen eingerichtet.	++
	<i>Für Grundschulen:</i> 5. Eine Verzahnung von Inhalten aus Unterricht und außerunterrichtlichem Bereich findet statt.	+
	6. Es gibt in den außerunterrichtlichen Bereich integrierte Maßnahmen zur Gesundheitsförderung.	++
E.2.2 Soziales Lernen und Förderung von Kompetenzen		
Indikatoren	1. Im außerunterrichtlichen Bereich werden personale und soziale Kompetenzen gefördert.	++
	2. Die Schüler/innen haben Möglichkeiten zur Partizipation.	+
	3. Der mitmenschliche Umgang aller Beteiligten im außerunterrichtlichen Bereich ist respektvoll und wertschätzend.	+
E.2.3 Kooperation		
Indikatoren	1. Für die Arbeit im Unterricht und im außerunterrichtlichen Bereich gibt es ein gemeinsames Erziehungsverständnis.	++
	2. Die Lehrkräfte und Mitarbeiter/innen im außerunterrichtlichen Bereich kooperieren miteinander.	++
	3. In der Einsatzplanung sind Zeiträume für Absprachen zwischen Lehrkräften und Mitarbeiterinnen/Mitarbeitern im außerunterrichtlichen Bereich vorgesehen.	++
	4. Es gibt einen regelmäßigen Austausch zwischen Lehrkräften, Mitarbeiterinnen/Mitarbeitern im außerunterrichtlichen Bereich und den Eltern.	++
	5. Die Schule kooperiert zur Erweiterung ihres Angebots im außerunterrichtlichen Bereich mit gesellschaftlichen Partnern.	-
E.2.4 Schulleitungshandeln		
Indikatoren	1. Die Schulleiterin bzw. der Schulleiter sorgt für die Weiterentwicklung der konzeptionellen Überlegungen zum Ganztagsbetrieb.	++
	2. Die Schulleiterin bzw. der Schulleiter fördert die konstruktive Zusammenarbeit zwischen den Lehrkräften und den Mitarbeiterinnen/Mitarbeitern im außerunterrichtlichen Bereich.	-
	3. Es findet ein regelmäßiger Austausch zwischen der Schulleitung und der bzw. dem Verantwortlichen für den außerunterrichtlichen Bereich statt.	++
	4. Die Schulleiterin bzw. der Schulleiter informiert sich vor Ort regelmäßig über die Arbeit im außerunterrichtlichen Bereich.	++
E.2.5 Ziele und Strategien zur Qualitätsentwicklung		
Indikatoren	1. Es gibt konzeptionelle Überlegungen zur Gestaltung des Ganztagsbetriebs, insbesondere der Angebote des außerunterrichtlichen Bereichs.	++
	2. Für den Ganztagsbetrieb sind Entwicklungsvorhaben formuliert.	++
	3. Die Schule überprüft die Umsetzung dieser Entwicklungsvorhaben.	-
Bewertung A <input checked="" type="checkbox"/> B <input type="checkbox"/> C <input type="checkbox"/> D <input type="checkbox"/>		

3.4 Auswertung der Fragebogen

a) Lehrkräfte

Item	Frage	N ²²	++	+	-	--	#
1	Ich arbeite gern an meiner Schule.	23	91%	9%	0%	0%	0%
2	In meinem Unterricht führen die Schülerinnen und Schüler regelmäßig Projekte durch.	23	39%	39%	9%	0%	13%
3	Ich nutze für meinen Unterricht regelmäßig außerschulische Lernorte.	23	43%	35%	13%	0%	9%
4	Ich erkläre meinen Schülerinnen und Schülern, wie ihre Noten zustande kommen.	23	78%	13%	0%	0%	9%
5	Ich informiere meine Schülerinnen und Schüler kontinuierlich über ihren Leistungsstand.	23	48%	48%	4%	0%	0%
6	In meiner Schule werden leistungsstarke Schülerinnen und Schüler besonders gefördert.	23	22%	57%	17%	0%	4%
7	Leistungsschwächere Schülerinnen und Schüler erhalten in meiner Schule besondere Unterstützung.	23	74%	26%	0%	0%	0%
8	Besondere Leistungen von Schülerinnen und Schülern werden in der Schule gewürdigt, auch bei individuellen Lernfortschritten.	23	83%	17%	0%	0%	0%
9	In meiner Schule beraten und unterstützen wir die Schülerinnen und Schüler in Problemsituationen.	23	91%	9%	0%	0%	0%
10	In meiner Schule beteiligen sich die Schülerinnen und Schüler aktiv an der Gestaltung des Schullebens.	23	87%	13%	0%	0%	0%
11	Die Schülervvertretung spielt an meiner Schule eine wichtige Rolle.	23	35%	39%	17%	0%	9%
12	Die Schulleiterin/der Schulleiter erfüllt ihre/seine Führungsaufgaben gut.	23	91%	9%	0%	0%	0%
14	Die Schulleiterin/der Schulleiter wird in Konfliktsituationen zielgerichtet tätig.	23	83%	17%	0%	0%	0%
15	Das Kollegium ist in die Weiterentwicklung der Schule eingebunden.	23	87%	13%	0%	0%	0%
16	Ich kenne die aktuellen Schwerpunkte des Schulprogramms.	23	83%	17%	0%	0%	0%
17	Ich spreche regelmäßig mit den Eltern über die Leistungen ihrer Kinder.	23	65%	30%	0%	0%	4%
18	Ich befrage die Schülerinnen und Schüler regelmäßig über die Qualität meines Unterrichts.	23	26%	43%	30%	0%	0%
19	Die Eltern beteiligen sich aktiv an der Gestaltung des Schullebens.	23	65%	35%	0%	0%	0%
20	Die Eltern bringen sich in die Schulentwicklung ein (z. B. Mitarbeit in Arbeitsgruppen, Diskussion in Gremien).	23	87%	13%	0%	0%	0%
21	Die Schulleiterin/der Schulleiter repräsentiert die Schule souverän nach außen.	23	100%	0%	0%	0%	0%
22	Die Schulleiterin/der Schulleiter nimmt ihre/seine Fürsorgepflicht gegenüber den Mitarbeiterinnen und Mitarbeitern wahr.	23	87%	9%	4%	0%	0%
23	Die Schulleiterin/der Schulleiter unterstützt die Zusammenarbeit aller am Schulleben Beteiligten.	23	91%	9%	0%	0%	0%
24	Die Schulleiterin/der Schulleiter sorgt für eine konstruktive Arbeitsatmosphäre.	23	61%	39%	0%	0%	0%

²² In dieser Spalte wird angegeben, wie viele Personen die Frage beantwortet haben.

Item	Frage	N ²²	++	+	-	--	#
25	Die Schulleiterin/der Schulleiter gibt uns systematisch die Möglichkeit, ihr/ihm Rückmeldungen über ihre/seine Arbeit zu geben.	23	65%	35%	0%	0%	0%
26	Die Schulleiterin/der Schulleiter delegiert Aufgaben und vereinbart Verantwortlichkeiten.	23	83%	17%	0%	0%	0%
27	Die Mitglieder der Schulleitung arbeiten gut zusammen und treten gemeinsam für die Belange der Schule ein.	23	91%	4%	0%	0%	4%
28	Die Planung des Personaleinsatzes berücksichtigt die Kompetenzen der Mitarbeiterinnen und Mitarbeiter.	23	78%	17%	4%	0%	0%
29	Es finden strukturierte Mitarbeiter-Vorgesetzten-Gespräche statt.	23	78%	17%	0%	0%	4%
30	In meiner Schule werden Fortbildungen aufeinander abgestimmt.	23	57%	39%	4%	0%	0%
31	Die Kommunikation zwischen Schulleiterin/Schulleiter und Kollegium funktioniert gut.	23	61%	39%	0%	0%	0%
33	Die Kommunikation innerhalb des Kollegiums funktioniert gut.	23	83%	17%	0%	0%	0%
34	In meiner Schule wird regelmäßig und systematisch in Teams gearbeitet.	23	87%	13%	0%	0%	0%
35	Ich kenne die Evaluationsvorhaben meiner Schule.	23	96%	4%	0%	0%	0%
36	Das Kollegium hat gemeinsam schulische Entwicklungsvorhaben abgestimmt.	23	100%	0%	0%	0%	0%
37	In Fachkonferenzen oder Arbeitsgruppen stimmen wir uns über Unterrichtsinhalte ab.	23	96%	4%	0%	0%	0%
38	In Fachkonferenzen oder Arbeitsgruppen tauschen wir uns über Unterrichtsmethoden aus.	23	83%	17%	0%	0%	0%
39	Die Schulleiterin/der Schulleiter oder ggf. andere Funktionsstelleninhaber/innen führen Unterrichtsbesuche unabhängig von dienstlichen Beurteilungen durch.	23	26%	52%	9%	9%	4%
40	Kollegiale Hospitationen von Lehrkräften im Unterricht finden statt.	23	22%	35%	43%	0%	0%
46	Ich bin mit den Arbeitsbedingungen in der Schule zufrieden.	23	65%	35%	0%	0%	0%
48	Ich bin mit der Arbeits- und Aufgabenverteilung in der Schule zufrieden.	23	65%	35%	0%	0%	0%
57	Die Räume für die Lehrkräfte bieten eine hohe Arbeits- und Aufenthaltsqualität.	23	43%	43%	9%	4%	0%
59	Grundsätze zur Verwendung der Ressourcen werden in den Gremien abgestimmt.	23	74%	22%	4%	0%	0%
60	Arbeits- und Unterrichtsmaterialien sind für mich gut und unkompliziert zugänglich.	23	65%	30%	4%	0%	0%
63	Die Sprachförderangebote im Unterricht werden durch Angebote im außerunterrichtlichen Bereich ergänzt.	23	70%	13%	13%	0%	4%
64	Die Schülerinnen und Schüler meiner Schule erhalten bei Bedarf zusätzliche Angebote zur Sprachförderung (z. B. Sprachcamps, Sprachcoaching, Bewerbertraining).	23	43%	26%	22%	9%	0%
65	Zum Thema Förderung der Sprachkompetenz bilde ich mich fort.	23	30%	57%	9%	4%	0%
67	Die Schülerinnen und Schüler werden an Entscheidungen über die Gestaltung der Ganztagsangebote beteiligt.	23	26%	26%	9%	0%	39%
68	Im außerunterrichtlichen Bereich gehen alle respektvoll und wertschätzend miteinander um.	23	35%	48%	9%	0%	9%
69	Die Lehrkräfte arbeiten gut mit den Mitarbeiterinnen und Mitarbeitern des außerunterrichtlichen Bereichs zusammen (z. B. bei der Abstimmung von Ganztagsangeboten, bei Fallbesprechungen).	23	48%	43%	0%	0%	9%

Item	Frage	N ²²	++	+	-	--	#
70	Gespräche mit den Eltern führen wir regelmäßig zusammen mit den Mitarbeiterinnen und Mitarbeitern des außerunterrichtlichen Bereichs.	23	48%	30%	4%	0%	17%

b) Erzieherinnen und Erzieher

Item	Frage	N ²³	++	+	-	--	#
1	Ich arbeite gern an meiner Schule.	14	93%	7%	0%	0%	0%
2	In meiner Schule führen die Schülerinnen und Schüler regelmäßig Projekte durch.	14	64%	36%	0%	0%	0%
3	In meiner Arbeit nutze ich regelmäßig außerschulische Lernorte.	14	21%	50%	21%	7%	0%
4	Die Schülerinnen und Schüler wissen, wie ihre Noten zustande kommen.	14	21%	50%	7%	0%	21%
5	Die Schülerinnen und Schüler erfahren von den Lehrerinnen und Lehrern etwas über ihren Leistungsstand.	14	29%	50%	0%	0%	21%
6	In meiner Schule werden leistungsstarke Schülerinnen und Schüler besonders gefördert.	14	29%	36%	7%	0%	29%
7	Leistungsschwächere Schülerinnen und Schüler erhalten in meiner Schule besondere Unterstützung.	14	36%	57%	7%	0%	0%
8	Besondere Leistungen von Schülerinnen und Schülern werden in der Schule gewürdigt, auch bei individuellen Lernfortschritten.	14	57%	21%	7%	0%	14%
9	In meiner Schule beraten und unterstützen wir die Schülerinnen und Schüler in Problemsituationen.	14	64%	36%	0%	0%	0%
10	In meiner Schule beteiligen sich die Schülerinnen und Schüler aktiv an der Gestaltung des Schullebens.	14	36%	50%	14%	0%	0%
11	Die Schülervertretung spielt an meiner Schule eine wichtige Rolle.	14	29%	50%	0%	0%	21%
12	Die Schulleiterin/der Schulleiter erfüllt ihre/seine Führungsaufgaben gut.	14	71%	21%	7%	0%	0%
14	Die Schulleiterin/der Schulleiter wird in Konfliktsituationen zielgerichtet tätig.	14	64%	29%	7%	0%	0%
15	Das Kollegium ist in die Weiterentwicklung der Schule eingebunden.	14	43%	50%	7%	0%	0%
16	Ich kenne die aktuellen Schwerpunkte des Schulprogramms.	14	57%	43%	0%	0%	0%
17	Es gibt regelmäßige Gespräche mit den Eltern über die Leistungen ihrer Kinder.	14	43%	43%	0%	0%	14%
19	Die Eltern beteiligen sich aktiv an der Gestaltung des Schullebens.	14	29%	57%	14%	0%	0%
20	Die Eltern bringen sich in die Schulentwicklung ein (z. B. Mitarbeit in Arbeitsgruppen, Diskussion in Gremien).	14	36%	43%	14%	7%	0%
21	Die Schulleiterin/der Schulleiter repräsentiert die Schule souverän nach außen.	14	71%	14%	0%	0%	14%
22	Die Schulleiterin/der Schulleiter nimmt ihre/seine Fürsorgepflicht gegenüber den Mitarbeiterinnen und Mitarbeitern wahr.	14	71%	21%	7%	0%	0%
23	Die Schulleiterin/der Schulleiter unterstützt die Zusammenarbeit aller am Schulleben Beteiligten.	14	43%	57%	0%	0%	0%
24	Die Schulleiterin/der Schulleiter sorgt für eine konstruktive Arbeitsatmosphäre.	14	43%	36%	21%	0%	0%
25	Die Schulleiterin/der Schulleiter gibt uns systematisch die Möglichkeit, ihr/ihm Rückmeldungen über ihre/seine Arbeit zu geben.	14	43%	43%	7%	7%	0%
26	Die Schulleiterin/der Schulleiter delegiert Aufgaben und vereinbart Verantwortlichkeiten.	14	43%	36%	7%	7%	7%
27	Die Mitglieder der Schulleitung arbeiten gut zusammen und treten gemeinsam für die Belange der Schule ein.	14	50%	21%	0%	14%	14%

²³ In dieser Spalte wird angegeben, wie viele Personen die Frage beantwortet haben.

Item	Frage	N ²³	++	+	-	--	#
28	Die Planung des Personaleinsatzes berücksichtigt die Kompetenzen der Mitarbeiterinnen und Mitarbeiter.	14	36%	36%	7%	0%	21%
29	Es finden strukturierte Mitarbeiter-Vorgesetzten-Gespräche statt.	14	50%	21%	7%	7%	14%
30	In meiner Schule werden Fortbildungen aufeinander abgestimmt.	14	43%	50%	0%	0%	7%
31	Die Kommunikation zwischen Schulleiterin/Schulleiter und Kollegium funktioniert gut.	14	36%	43%	7%	7%	7%
33	Die Kommunikation innerhalb des Kollegiums funktioniert gut.	14	29%	64%	0%	7%	0%
34	In meiner Schule wird regelmäßig und systematisch in Teams gearbeitet.	14	64%	29%	7%	0%	0%
35	Ich kenne die Evaluationsvorhaben meiner Schule.	14	57%	29%	7%	0%	7%
36	Das Kollegium hat gemeinsam schulische Entwicklungsvorhaben abgestimmt.	14	64%	36%	0%	0%	0%
46	Ich bin mit den Arbeitsbedingungen in der Schule zufrieden.	14	43%	50%	7%	0%	0%
48	Ich bin mit der Arbeits- und Aufgabenverteilung in der Schule zufrieden.	14	7%	86%	7%	0%	0%
57	Die Räume für das pädagogische Personal bieten eine hohe Arbeits- und Aufenthaltsqualität.	14	7%	50%	29%	14%	0%
59	Grundsätze zur Verwendung der Ressourcen werden in den Gremien abgestimmt.	14	21%	43%	14%	0%	21%
60	Arbeitsmaterialien sind für mich gut und unkompliziert zugänglich.	14	50%	36%	14%	0%	0%
63	Die Sprachförderangebote im außerunterrichtlichen Bereich stehen im Zusammenhang mit den Angeboten des Unterrichts.	14	14%	29%	7%	0%	50%
64	Die Schülerinnen und Schüler meiner Schule erhalten bei Bedarf zusätzliche Angebote zur Sprachförderung (z. B. Sprachcamps, Sprachcoaching, Bewerbertraining).	14	21%	36%	0%	7%	36%
65	Zum Thema Förderung der Sprachkompetenz bilde ich mich fort.	14	29%	14%	29%	21%	7%
67	Die Schülerinnen und Schüler werden an Entscheidungen über die Gestaltung der Ganztagsangebote beteiligt.	14	21%	43%	21%	0%	14%
68	Im außerunterrichtlichen Bereich gehen alle respektvoll und wertschätzend miteinander um.	14	43%	57%	0%	0%	0%
69	Die Mitarbeiterinnen und Mitarbeiter des außerunterrichtlichen Bereichs arbeiten gut mit den Lehrkräften zusammen (z. B. bei der Abstimmung von Ganztagsangeboten, bei Fallbesprechungen).	14	43%	36%	14%	7%	0%
70	Gespräche mit den Eltern führen wir regelmäßig zusammen mit den Lehrkräften.	14	50%	36%	14%	0%	0%
71	Die Schulleiterin/der Schulleiter informiert sich regelmäßig über unsere Arbeit.	14	64%	29%	7%	0%	0%

c) Schülerinnen und Schüler (JGS 4/6)

Item	Frage	N ²⁴	++	+	-	--	#
1	Ich gehe gern in meine Schule.	136	34%	40%	15%	7%	4%
2	Wir machen regelmäßig Projekte.	136	20%	36%	32%	9%	4%
3	Wir machen regelmäßig Ausflüge in Museen, in Bibliotheken, ins Theater oder zu ähnlichen Orten.	136	18%	30%	32%	14%	6%
4	Die Lehrerinnen und Lehrer erklären uns, warum wir welche Noten bekommen.	136	38%	32%	18%	10%	4%
5	Meine Lehrerinnen und Lehrer reden mit mir regelmäßig über meine Leistungen.	136	26%	31%	24%	18%	1%
6	Wenn Kinder etwas besonders gut können, erhalten sie zusätzliche oder schwierigere Aufgaben.	136	38%	32%	15%	13%	3%
7	Wenn Kindern im Unterricht etwas schwer fällt, wird ihnen geholfen.	136	64%	26%	7%	4%	0%
8	Wenn Kinder etwas sehr gut gemacht haben, z. B. weil sie sich im Unterricht besonders angestrengt haben, werden sie besonders gelobt.	136	39%	33%	18%	6%	4%
9	Ich weiß, an wen ich mich in der Schule wenden kann, wenn ich Probleme habe und einen Rat benötige.	136	48%	25%	14%	7%	6%
10	Wir können uns mit eigenen Ideen z. B. bei Schulfesten, Projekten oder anderen Veranstaltungen beteiligen.	136	33%	34%	16%	10%	7%
11	Die Klassensprecherinnen und Klassensprecher treffen sich regelmäßig und werden ernst genommen.	136	24%	31%	23%	17%	5%
12	Ich kann mit der Schulleiterin/dem Schulleiter reden, wenn ich das möchte.	136	30%	27%	24%	9%	10%
14	Bei großen Problemen hilft uns die Schulleiterin/der Schulleiter weiter.	136	38%	34%	16%	6%	7%
15	Wir können mitbestimmen, was sich in unserer Schule verändern soll.	136	18%	31%	24%	15%	11%
16	Ich weiß, dass die Schule ein Schulprogramm hat.	136	47%	26%	11%	2%	14%
18	Wir können mit unseren Lehrerinnen und Lehrern darüber reden, wie wir den Unterricht finden (auch mit Fragebogen).	136	30%	29%	21%	10%	9%
46	Ich kann in der Schule gut lernen.	136	40%	40%	15%	3%	1%
47	Ich werde in der Schule unterstützt, wenn ich Hilfe benötige.	136	46%	37%	8%	4%	5%
51	Meine Schule hat eine schöne Internetseite.	136	41%	22%	11%	7%	18%
66	Mir gefällt, was wir in der Betreuungszeit machen können.	136	34%	24%	10%	7%	25%
58	In unseren Unterrichtsräumen können wir gut arbeiten.	136	38%	37%	13%	7%	4%
72	Unsere Freizeiträume sind schön eingerichtet.	136	40%	26%	7%	10%	18%
64	Kindern, die Probleme mit der Sprache haben, wird bei uns besonders geholfen.	136	53%	26%	4%	4%	13%
67	Wir können darüber mitentscheiden, was wir in der Betreuungszeit machen.	136	28%	30%	13%	6%	23%
68	In der Betreuung gehen alle freundlich miteinander um.	136	24%	30%	15%	11%	20%

²⁴ In dieser Spalte wird angegeben, wie viele Personen die Frage beantwortet haben.

d) Eltern (JGS2/4/6)

Item	Frage	N ²⁵	++	+	-	--	#
1	Ich würde mein Kind wieder auf diese Schule schicken.	118	77%	12%	6%	3%	3%
2	An der Schule werden regelmäßig Projekte durchgeführt.	118	68%	25%	3%	3%	0%
3	Die Schülerinnen und Schüler machen regelmäßig Ausflüge bzw. Exkursionen (z. B. in Museen, in Bibliotheken, ins Theater).	118	68%	23%	7%	2%	1%
4	Ich weiß, wie die Noten meines Kindes zustande kommen.	118	57%	25%	7%	4%	8%
5	Die Lehrerinnen und Lehrer reden mit meinem Kind regelmäßig über seinen Leistungsstand.	118	42%	34%	11%	4%	9%
6	Die Schule fördert leistungsstarke Schülerinnen und Schüler besonders.	118	31%	27%	14%	7%	21%
7	Leistungsschwächere Schülerinnen und Schüler erhalten in der Schule besondere Unterstützung.	118	44%	26%	6%	6%	18%
8	Besondere Leistungen meines Kindes im Unterricht werden in der Schule gewürdigt.	118	40%	37%	7%	3%	13%
9	In der Schule gibt es Ansprechpartnerinnen bzw. Ansprechpartner, die meinem Kind bei Problemen zur Seite stehen.	118	55%	30%	4%	7%	4%
10	Mein Kind kann eigene Ideen in die Gestaltung des Schullebens einbringen (z. B. bei Schulfesten oder anderen Veranstaltungen, in der Schülerzeitung, in Projekten).	118	39%	31%	13%	6%	11%
11	Die Arbeit der Schülersprecherinnen und Schülersprecher wird in der Schule ernst genommen.	118	42%	22%	6%	4%	26%
12	Die Schulleiterin/der Schulleiter macht ihre/seine Arbeit gut.	118	80%	11%	3%	5%	2%
14	Bei größeren Konflikten schreitet die Schulleiterin/der Schulleiter zielgerichtet ein.	118	69%	16%	2%	3%	10%
15	Die Eltern können mitbestimmen, wie sich die Schule weiter entwickeln soll.	118	45%	31%	8%	6%	10%
16	Ich weiß, wo ich mich über das Schulprogramm informieren kann.	118	69%	16%	9%	2%	4%
17	Die Lehrerinnen und Lehrer besprechen mit mir regelmäßig den Leistungsstand meines Kindes.	118	49%	31%	11%	7%	2%
18	Mein Kind hat die Möglichkeit, mit den Lehrkräften über die Qualität des Unterrichts zu sprechen (auch über Fragebogen).	118	25%	25%	16%	11%	23%
19	Ich beteilige mich aktiv am Schulleben (z. B. an Schulfesten, im Förderverein, bei Veranstaltungen in den Klassen).	118	51%	31%	8%	8%	3%
20	Ich bringe mich in die Weiterentwicklung der Schule ein (z. B. Mitarbeit in Arbeitsgruppen, Diskussion in Gremien).	118	25%	28%	20%	18%	8%
21	Die Schulleiterin/der Schulleiter vertritt die Schule gut in der Öffentlichkeit.	118	74%	13%	1%	2%	11%
46	Mein Kind kann in der Schule gut lernen und arbeiten.	118	60%	25%	9%	3%	3%
49	Ich fühle mich gut von der Schule informiert.	118	63%	26%	3%	5%	3%
50	Die Kommunikation mit der Schule funktioniert.	118	65%	23%	5%	3%	3%
51	Die Schule hat eine informative Homepage.	118	63%	24%	6%	0%	8%

²⁵ In dieser Spalte wird angegeben, wie viele Personen die Frage beantwortet haben.

Item	Frage	N ²⁵	++	+	-	--	#
66	Ich bin mit den Angeboten des außerunterrichtlichen Bereichs der Schule zufrieden.	118	56%	25%	7%	3%	9%
58	Die Unterrichtsräume sind zweckmäßig eingerichtet.	118	66%	26%	3%	0%	4%
72	Die Freizeiträume sind zweckmäßig eingerichtet.	118	58%	29%	3%	4%	7%
64	Es gibt an der Schule zusätzliche Angebote für Schülerinnen und Schüler mit Sprachproblemen.	118	57%	19%	3%	2%	20%
68	Im außerunterrichtlichen Bereich gehen alle freundlich miteinander um.	118	53%	30%	2%	8%	8%
70	Gespräche über mein Kind finden häufig mit der Lehrkraft und der Erzieherin/dem Erzieher gemeinsam statt.	118	39%	30%	10%	9%	12%

Senatsverwaltung für Bildung, Jugend und Wissenschaft

Schulinspektion

Levetzowstr. 1 - 2

10555 Berlin-Mitte

Tel: 030 902299-237

Fax: 030 902299-240

www.berlin.de/sen/bildung/schulqualitaet/schulinspektion



Schulinspektion

Senatsverwaltung
für Bildung, Jugend
und Wissenschaft

